Opłata pocztowa uiszczona ryczałtem.

NAJER FOLKSBLAT — פריז 15 גראשען — הייגט 10 זייטען

נייעס פֿאלקסבלאט

№ 273 | Łódź, Czwartek, 24 listopada 1932 r. | צענטער יאהרגאנג | לאדז, דאנערשטאג, כ"ה מרחשון תרצ"ג | № 273

Adres Redakcji i Administracji: Łódź, Piotrkowska 21, tel. 224-71. — 224-71 טעל. ,לאדז, פּעטריסאווער 21 :אדרעס פון רעדאקציע און אדמיניסטראציע

היטלער זאגט זיך אפ

צו בילדען א נייעם דויטשען קאבינעט

ברלין, 23 (ספ. טעל.)

היינט איז הינדענבורג'ן איבערגעגעבן גע- וואָרען היטלער'ס ענטפער.

אין דעם ענטפער זאָגט היטלער, אז ער קאָן נישט נעמען-טון דער אויפֿאַדערונג, וואָס עס איז איהם נעמאכט געוואָרען דורכ'ן דייטשען פרעזידענט וועגען פעסטשטעלען, צי, אין אונטער וועלכע בע- דינגונגען ער וואָלט געקענט נעמינען א זיכערע אין אַרבייטס - פעהיגע מערהייט, וואָס זאָל האָבען א סטאַבילען און אינהייטליכען פּראָגראַם, כדי ער זאָל קאָנען אָנפֿירעו מיט א רעגירונג.

ברלין, 23 (ספ. טעל.)

אין זיין תשובה האָט היטלער פֿאַרגעלייגט הינדענבורג'ן צוריקצוקעהרען זיך צו דער קאָנ- צעפּציע פון א פרעזידיאַלען קאַבינעט.

אין סאָל, ווען דער דאָזיגער פֿאַרשלאָג זאָל אָננעוואָמען ווערען, זאָגט היטלער צו זיין פערזע- ליכע שטיצע אין די אונטערשטיצונג פון זיין פּאַרטיי.

אין זיין ענטפער שרייבט היטלער, אז ער קאָן נישט בילדען קיין ריין-פֿאַרלאַמענטאַרישע רעגירונג מחמת עס איז אונמעגליך אויסצופֿיהרען די דאָזיגע אויפֿגאבע צוליב הינדענבורג'ס בעדינגונגען.

מאני־פעסטאציע גענעז היטלער'ן

ברלין, 23 (ספ. טעל.)

אין אָוונד האָבען זיך די קאָמוניסטען בע- מיהט אייניצוארדנע א דעמאָנסטראַציע פֿאר'ן הא- טעל „קייזערהאָף", וואו עס האָט זיך אָפּגעשטעלט היטלער.

עס איז נעקומען צו א צוזאמענשטויס מיט די היטלעראָווצעס.

פֿאָליציי האָט פּונאַנדערגעטריבען די מאני- פעסטאנטען.

בעשטימט א רעגירונגס-קאנטראלער

איז דער פירמע „שיי־בלער און גראהמאן"

וואַרשא, 23 (טעלעפאָניש פון אונזער קאָ- רעספאָנדענט). מחמת דעם, וואָס די מלוכה־פינאַנ- צען זענען בעריים־עגד אנגאושירט אין דער פירמע „שיי־בלער און גראָהמאַן", האָט די רעגירונג, נאָכ'ן פעסטשטעלען די אונטערהאַנדלונגען מכוח דער וויי־טערדיגער פיהרונג פון דער פאַבריק, בעשטימט א סטאַבילען קאָמיטעט, וועלכע וועט האָבען די אויפֿגאבע א דעצידירענדע שטים אין איהרע פינאַנץ- און האַנדעלס־ענינים.

דעם דאָזיגען אָפּמאַך האָט בעקומען ה' וואַלאָו קאָנטראָלער, וועלכער וועט זיך בעזעצן אין לאָדז. בזה נישט לאָנג צוריק איז ער געווען דער פֿער- טרעטער פון הויפּט־דירעקטאָר אין דער „בּאַנק גאָספּאָדאַרסטווא קראיאָווע".

אפּעלאציע וועגען „בריסקער פּראצעס"

איז נעכטען אריינגעטראגען געוואָרן אינ'ם וואַרשאווער געריכט

וואַרשא, 23 (טעלעפאָניש פון אונזער קאָ- רעספאָנדענט). היינט שפּעט אין אָוונד איז אין דעם לעצטען טערמין אריינגעטראָגען קריין־קעריכט אַן אָפּעלאַציע פון דער פערטיידיגונג, אויף דעם אוראיל אין דעם „בריסקער פּראָצעס". דער פּראָקוראָר, ג'אַנאָווסקי האָט זיין קורצ- צע בעשולדיגונג - אָפּעלאַציע אריינגעטראָגען נאָך נעכטען.

די אָפּעלאַציע פון די פערטיידי ער וועט להיפוך, אַ גרויסע אין פערהאַנט אָנ'ערוך 40 זייטען מא- שין־שריפט.

גאנדי וועט בעפרייט ווערען פון תּפיסה

לאָנדאָן, 23 (ספ. טעל.)

ענגלישע קאָרעספּאָנדענטען זענען מודיע פון באָמבייי, אז דער וויצע-קעניג פון אינדיען בע- טראַכט איצט די פרעגע פון בעפרייען גאַנדי'ן פון דער טורמע, אונטער געוויסע בעדינגונגען.

די פיל עצה-נעבער פֿונם וויצע-קעניג זאָגען זיך אָרויס מאַן'ן אומבאַדינגטען בעפרייען פון גאַנדי'ן, וועגרענדיג די אויסמערקזאַמקייט דערוויך, אז אין סאָל ווען ער זאָל ווייטער מיהרען די צק- ציע פון אומגעהאָרכזאַמקייט לגבי ענגלאַנד — זאָל ער קאָנען צו יעדער צייט ווידער אָרעסטירט ווערען.

„בני ברית" איז ענגלאנד

לאָנדאָן (יט"א). אויף דער יהרליכער מערזאַמלונג פון די בריטישע „בני ברית", וואָס איז דאָ די טעג מאָרגעקומען, איז אלס פרעזידענט פון „בני ברית" געוועהלט געוואָרען דער רבֿיינער רעוו. פּערלצוויג, א בעקאַנטער ציוניסטישער עסקן אין ענגלאַנד.

טעאטער „סקאלא"
15 שרודמיעסקא 15

הומאר, הומאר, הומאר!

מארגען, פרייטאג, ד. 25-טען נאוועמבער
9 א זייגער אוועגד

דער טריומף פון דער „יידישער באנדע"
וועט זיין אויף דעם

י. אבערזשאנעק=אוועגד
א. נ.

„מ'מאן כייכען פון נעלעכטער"

מארגען, פרייטאג,
דעם 25 טן נאוועמבער, 9 אוועגד
דאָס וועט זיין א
גרויסע הומאָריסטישע
טעאטער-פארשטעלונג
אזא פראגראם גיט די
„יידישע באַנדע"
נאָר צום
י. אבערזשאנעק=
אוועגד

לעזט אויך דער 9=טער זייט
די פרטים פון רייכען פראגראם

לאָלא פאַלמאן

ראזא גאזעל

חנה גראָסבערג

חובער-מאראטאריום

וועלט נישט פראלאנגירט

די חובות וועלען נישט רעווידירט אוז נישט געשטראכעז וועלען

לאנדאן, 23 (ספ. טעל.).

הייבט אין אינם „וויסען הויז" פארגעקומען אַ בעראַטונג צווישען הובערן און די לידערס פוּנם קאַנגרעס, סיי רעפובליקאַנער און סיי דעמאקראַטען.

אין רעזולטאַט פון די בעראַטונגען איז כּיען נעקומען צו אַ הסכם, אַז עס איז נישט מעגליך, צוּ רעווידירען די חובות אוּן זיי צוּ שטרייכען, ווי אויך, אַז די דעצעמבער - צאָהלונגען מוזען אין דער פולער מאָס רעאַליזירט ווערען.

וואַרשא, 23 (טעלעפאָניש פון אונזער קאָרעספאָנדענט). בעכטען האָט דער פוילישער אַמבאַסאַדאר אין וואַשינגטאָן, פילסודסקי אידעע-נעגעבען סטימסאָנען אַנ'ע'קלעג'ונג מכוח אַ כּוֹלישׁ-אַמע'ריקאַנישען קאָנסאָלידאַציע - אָפמאַך.

אין זיין דערקלעריונג האָט פילסודסקי אַרייַנגעטראָגען אַ פאַרשלאָג צוּ פאַרמערען די בעדינגונגען פון אָפליגען די דעצעמבער-צאָהלונגען.

א שרפה איז א טעאטער

פאריז, 23 (סּפ. טעל.).

אין איינעם פון די מאַדרידער טעאַטערס איז נעכטען אויסגעברָאכען אַ שרפה.

מחמת אַ קורץ-שלוס האָבען זיך אַנגעצונדען די דעקאָראַציעס.

ארעסטאנטען-בונט אין אסלא

אסלא, 23 (סּפ. טעל.).

אין דער שטאָטישער טורמע איז אויסגעבראָכען אַ בונט צווישען די אַרעסטאַנטען.

די אַרעסטאַנטען, וואָס האָבען געאַרבייט אין דער קוישניע, האָבען זיך מיט רוים-צוגליכטע אויפגעהערט שטאָבעס געווואָרפען אויף די וועכטע, אוּן אָפגענומען בּיי זיי די שליסלען.

די אַרעסטאַנטען איז אָבער נישט געלונגען צו עפענען אַ גרעסערע צאָהל קאַמע'ן, ווייל די שליסלען האָבען זיך נישט געפאַסט צו די שלעסער. עס איז דעריבער לייכט גלונגען דעם בונט צוּ אויפצושטילען.

עס זענען אָנגעקומען געפאַנגעניסע אויטאָס מיט געפאַנגענישע פאָליציאַנטען.

40 אַרעסטאַנטען האָבען זיך אונטערגעעגעבען, אוּן מ'האָט זיי אויפגעפיהרט אין אַ דערמע טורמעס.

די טורמע-קוישניע איז פערהעלט געווָארען.

רומעניען אוז א"י

בוקאַרעשט, (י. ט. א.). דער רומענישער אויסערן-מיניסטער ה' טיטולעסקו האָט אויפגעוואַרפען דעם פראָבלעם פון דער רומענישער „זיוניסטישער פעדעראַציע דעם. מיסוּ וויסמאַן אוּן דעם וויצע-פרעזידענט ד"ר מבש"ן, מיט וועלכע ער האָט אַרומגערעדט די בעציהונג פון דער רומענישער פאָליטיק צו א"י אוּן צו דער זיוניסטישער בעוועגונג. מיט. טיטולעסקו האָט אויסגעדריקט זיין צופרידנהייט, דאָס ער האָט ביי פערשידענע לעצטע דיסקוסיעס געהאַט מיט די מצלוכים פון דער א"י-דעלעגאַציע פאַר דעם וואָס פון זייער זייט איז אויך פאַר בוּוד-טיטולעסקו האָט צוגעזאָגט אַרויסצוטרעטן

אויפריים-מאטעריאלן אויף באהן-שינעס

בערלין, 23 (סּפ. טעל.).

אויף דער באַהן-ליניע צווישען מינסטער אוּן האַם האָט מען נעכטען בייטאָג געפונען 4 פעקלעך מיט אויפריים-מאַטעריאַלען, וואָס זענען געווען צווישען דעם פוּבליקום איז ענטשטאַנען א פאַניק, אַבער אין א קורצער צייט איז געלונגען דעם עולם צו בערוהיגען.

די פייניגונגען פון פאליטישע ארעסטירטע איז רומעניען

כאראקטעריסטישער אורטייל איז פרעסע-פראצעס

טשערנאָוויץ, (יט"א) דער רעדאקטאָר פון דער יודישער צייטונג „טשערנאָוויצער בלעטער" ש. א. סופר איז זייַנע־צייט פער־משפט געוואָרען צו אַ גראלד־שטראָף פון 2000 ליי פאַר פערעפענטליכען אין זיין צייטונג אַ שאַרפע אַרטיקל גיען דעם פייניגונגס־סיסטעם, וואָס וועלט אַנגעוועג־דעט דורך דער פאָליציי אין רומעניע. לנבי פאַל־טיגע אַרעסטירטע.

גענען דעם אורטייל האָט ה' סופר דערלאַנגט אַנ'אַפעלאַציע. דאָס אַפעלאַציאָנס־גערי־כט, וואָס האָט זיך אויפגעזעצט מיט דעם עיין, האָט דעם פסק־דין סקאַסירט אוּן מבטל געמאַכט די שטראָף.

אויפריים-מאטעריאלן אויף באהן-שינעס

בערלין, 23 (סּפ. טעל.).

אויף דער באַהן-ליניע צווישען מינסטער אוּן האַם האָט מען נעכטען בייטאָג געפונען 4 פעקלעך מיט אויפריים-מאַטעריאַלען, וואָס זענען געווען אויפגעלייגט אויף די שינעס.

אויף דעם דאָזיגען שטח האָט מען אָפגעשלאָסען דעם צוטריט צו דער ליניע.

אונטערגעשריבען קאנסולטאציע-קאנווענץ

צווישען פוילען און סאוויעט-רוסלאנד

מאָסקווע, 23 (סּפ. טעל.)

היינט איז אין קאָמיסאַריאַט פאר אויסערן-ענינים אונטערגעשריבען נעווָארען די קאָנסולטאַציע קאָנווענץ צווישען פוילען און די סאָוויעטען. דאָס שליסען פון וועלכער עס איז נעווען פאַרגעזען אַ פּראָטאָקול מיט אַ רעזערוו אויף די עפענונג פון דער קריסטליכער סטודענטען אין טשערנאָוויץ האָט זיך געוועזדעט צו דער מאַכט מיט אַ פעטיציע, אין וועלכער עס וועט גפאָדערט אפצושאַפען דעם יודישען נומערוס קלאָזוס, וועלכער זאָגט, אַז דירעקטאָר פאטינא וויזט זיך אַרויס אַלס פריינד פון די יודען אוּן אַז עס האָט חתונה געהאַט מיט א יודישער אַרטיסטין.

דירעקטאָר פאטינא איז פון זיין אַמט טאַקע אָפגעזאָגט געוואָרען.

זזהן אינם פויליש-סאָוויעטישען נישט-אַנגריפס-אַפמאַך.

מצד פוילען האָט די קאָנווענץ אונטערגעשריבען פון סאָוויעטען — ליטווינאָוו.

א יודענפרייַנד טאר איז רומעניען

נישט זיין קיין טעאטער-דירעקטאר

טשערנאָוויץ, (יט"א). די פעדאיינגונג פון קריסטליכע סטודענטען אין טשערנאָוויץ האָט זיך געוועזדעט צו דער מאַכט מיט א פעטיציע, אין וועלכער עס וועט גפאָדערט אפצושאַפען דעם יודישען נומערוס קלאָזוס, וואָס זאָגט, אַז דירעקטאָר פאטינא וויזט זיך אַרויס אַלס פריינד פון די יודען אוּן אַז עס האָט חתונה געהאַט מיט א יודישער אַרטיסטין.

דירעקטאָר פאטינא איז פון זיין אַמט טאַקע אָפגעזאָגט געוואָרען.

עס האלט נאך גאנץ וויט

מיט נייע וואהלען צום וואַרשאווער און לאדזער שטאט-ראט

וואַרשא, 23 (טעלעפאָניש פון אונזער קאָרעספאָנדענט). דאָס אינערן-מיניסטעריום האָט רעגירט ענטגילטיג אַ נייעם דעלבספּפע וואָלטונגס-גפּזעץ, וואָס וועט אינמיטען דעצעמבע איבערגעגעבען וועדען דעם סיים-מאַרשאַלק.

ווי מ'איבפאָרמירט אונז פון אינערן-מיניסטעריום, וועדט דערווייל נישט פאָרגעוואָהנען קיין ענדערונג פון די שטאָט-פע'וואָלטונגען אין וואַרשא און לאָדז, אַזוי אַ מ'דאַרף זיך דערווייל נישט ריכטען אויף נייע שטאָט-דאַט-וואָהלען.

נייער עסטרייכישער גע-זאנדטער אין פוילען

וואַרשא, 23 (טעלעפאָניש פון אונזער קאָרעספאָנדענט). אַלס עסטרייכישער גע אַנדטער אין וואַרשא איז באשטימט געוואָרען דער ה' העסיב-גער, בידי-איצטיגער פאַרשטעהער פון עסטרייך אין מערן.

דער גע'אַנדטער דעזיגנער ווערט קומען קיין וואַרשא אָנהויב דעצעמבער.

פרעסע-דעפעשען-געוועז אין א"י

ירושלים (יט"א) די א"י-רעגירונג האָט פערפּפענטליכט א נייַ געוועז, לויט וועלכען ציטונגען אוּן אַנדערע פּריוואַטישע אויסגאַבען אין א"י טאָרען נישט איבערדרוקען קיין טעלעגראַפישע פרעסע-ידיעות, אויב זיי האָבען דערויף נישט קיין קאָנטראַקט - ערלויבענישען פון די ענטשפרעכענדע פרעסע-אגענטורען. לויט דעם דאָזיגען געוועז טאָר קיין טעלעגראַפישע יעה אָדער ערלויבענישע נישט איבערגעדרוקט ווערן איידער עס איז אָבגעפאָסען 72 שעה זיט די ידיעה איז פערעפענטליכט געוואָרען.

דאָס נייַ געוועז האָט די א"י-רעגירונג פערפענטליכט נאָכ'ן בערטען זיך מיט דער יוריסער טעלעגראַפען-אגענטור (וועלכע פיהרט אויס אין א"י אויך די פונקציעס פון אַנ'אַלגאמיינער טעלעגראַפען-אגענטור אוּן שטעהט צו דעם צוועק אין קאָנטאַקט מיט אַלע גרויסע וועלט-אגענטורען) אוּן דער יודישער אוּן אַראַבישער פרעסע. דאָס געוועז ערלויבט אויך נישט קיין טיילווייזען איבערדרוק פון טעלעגראפישע פרעסע-ידיעות אוּן דראָהט פאר איבער-טרעטען דעם פערבאָט מיט געלד-שטראָפען פון 25 ביז 50 פונט.

פאר נאלד, ביושמעריע

אוּן לאמבארד-קוויטעס

צאָהלט די העכסטע פרייזען

אילדאר פיאלקא, פיעטריקאווער 7

דעם טיפסטען מיטגעפיהל דריקען מיר אויס דער שווער-געטראָפענער **פאַמיליע שיקער** צוליב'ן פריהצייטיגען טויט פון זייער אונפערגעסליכער טאָכטער אוּן שוועסטער

נ"ע סאבינא שיקער

זייט געטרייסט!

די יידישע קרַאנקע פון סאַנאַטאריום

אין כויגע. 4804

הנני משתתפים בצערו העמוק חבינו הנכבד

יחיאל מאיר ראש ומשפחתו

למות עליהם אחו

נ"ע יהושיע

המקום ינחם אתכם בתוך שארי אבלי ציון וירושלים.

חנוך בענעדים, מרדכי אלי' פוקס. 4809

DOKTOR

H. WOŁKOWYSKI

צעגעלניאַנא 4, טעל. 90-216

ספעציעל-ארצט פאר הויט- אוּן ווענעריש קראנקהייטען, מענער - שוועכע, אלע ארט אנאליזען, עלעקטראטעראפיע, בעהאנדלונג מיט קוואַרץ-שטראהלען.

נעמט אַן פון 8-2 אוּן פון 5- 9אוועגד.

בעזונדער וואַרטע צימער פאר פרויען.

Dr. med. H. LUBICZ

ספעצ. פאר הויט, ווענעריש אוּן געשלעכטס-קראנקה

צעגעלניאנא 7, טעל. 32-141

נעמט אַן פון 8-10 פריה, פון 12-2 נאָכמ. אוּן פון 5-8 אָוועגד. זונטאָג פון 9-11 בייטאָג.

Dr. Wajnberg

ספעצ. פון הארץ-אוּן לונגען-קראנקהייטען

ציגעל-גאַס 11, טעל. 126-02

נעמט אַן פון 9-10 פריה, 3-4 אוּן 8-9 אָוועגד.

Dr. med. J. SCHORR

פון IWONICZ

ספעציאליסט

פאר הארץ אוּן סלעראָזא-קראַנקהייטען

וואוינט יעצט אין לאָדז

גדאנסקא 11, טעל. 85-226

נעמט אַן טעגליך פון 4-6 נאָכמיטאָג. 6899

Dr. Z. RAKOWSKI

ספעציאליסט פאר

אויגען, נאָז, האַלז אוּן לונגען-קראַנקהייטען

11 ליסטאפאד 9 (קאַנסטאַנטינער)

טעל. 81-127

שפרעכשטונדען פון 12—2 אוּן פון 5—7

נעמט אויך אַן אין לעפשניצע זגערושער 17 פון 11-2.

אין כעלמי פון 8-9 פריה.

אויגען-קליניק

מיט שטענדיגע בעטען פון

Dr. B. Donchin

פיעטריקאווער 90, טעל. 72-221

נעהמט אַן שטענדיגע אויגען-קראנקע (צווישן אַפּ-רַאציע א.ז.ו.), ווי אויך אמבולאַטאָריש פון 1-4 אוּן פון 4 ביז 7.30 אָוועגד. 1694

„לינת-הצדק" לאדז, צגעלניאנא 17

פ' יוזיקאלישׂ טעראפישער קאבינעט

איז טעגליך פון 11-1 אוּן 4-6 אָוועגד

אוּן געפינט זיך אונטער'ן אויפזיכט פון א דאקטאר-ספעציאליסט. קוואַרץ-לאמפען, דיאטערמיע, סאללוקס, עלעקטרישע בעדער.

רעשטעז-

לאדז, נאוואמיעסקא 5

פראנט, 2-טער שטאק

פערשידענע קאמגאַרנס

ביליגער, טאמאשאווער אוּן לאדזער

אויף אנציגער אוּן פאלטענס

ווי אויך די מאדערנסטע **דאמען-שטאפען** אויף פאלטנס אוּן קאסטיומען

מיט 30% ביליגער

קומט אוּן איבערצייגט אייך, ביי

SZCZĘSLIWY

געדענקט נאר

אין פראנט, 11 שטאק

אריזעז־פערפלייצונג אין קאלומביא

באגאטא־קאלומביא, 23 (ספ. טעל.).
מחמת דער פערפלייצונג אין דעם דאפארטא־מענט הויבן זענען אומגעקומען צווישן 100 פער־זאנען. טויזענדער מענשען זענען גפּבליבען אהן א דאך איבערן קאפּ.

ארעסטירט דייטשע שפּיאנעז אין ברעטאז

לאנדינגס, 23 (ספ. טעל.).
דאָ זענען ארעסטירט געוואָרען אונטערן חשד פון שפּיאנאזש 2 פערזאנען מיט די בעמער מאלו־און אהאם.
דער לעצטער זאל זיין א רעזערוו־פאריטש־גיק.
זיי זענען פערהאלטען געוואָרען לעז א סעלד, וואו סיזענען פאראנקומען מיליטער־אויפּנאָמען, און דערבויי האָט מען געפּונען בייַ זיי סיגנאלי־אַצי־עי־מכשירים, שטאָב־מאפּעס פון די מ׳קענזי־גרע־נצן א. אן. וו.

קאמף מיט א פּוילישען באנדיט אין פראנקרייך

לעגס, 23 (ספ. טעל.).
דער פאלאק וואדזשינסקי, וועלכען פאליצי־דאָט אַרומגעזוכט, אַלס בעשולדיגטען אין בעזיץ אַ מאָרד, האָט דער־שאָסען אַ פאליציאַנט, וועלכער האָט געפאדערט, אַז ער זאָל זיך אויסלע־דיטמי־רען, און ווען האָט יענער זיך פער־בעהאלטען אין א הויז, אַרויסגעדיג פון דאָרט פריהער־די אייגוואויגער.
די אנגעקומענע זשאָנדארמען האָבען בעלאַ־גערט דאָט הויז, און איהם בעשאָסען.
וואדזשינסקי האָט געענטפערט מיט א שיסעריי די בעלאַגערונג האָט גערוהערט עטליכע שעה. לסוף האָט זיך וואדזשינסקי, א שוהע פער־וואונדעטער, אונטערגעגעבען.

זיך אראפּגעוואָרפען פון 4 שטאק

א יונג יודיש מיידל אין וואַרשא

וואַרשא, 23 (טעלעפּאָניש פון אונזער קא־רעספּאָנדענט). הייַנט אינדערפרי איז בײַ אַנגען זעלבסטמאָרד דורכן אַראָפּשפּרינגען פון 4־טען שטאָק די 20־יעהריגע יודישע מיידל, טעמע בריק־נער (מילא 53).
די סיבה — אַרבייטסלאָזיגקייט און נויט.

פּראָפ. פרידמאַן (פּאריליז) זאָל האָבען צענט־דעקט אַ וואונדער־אַרבייט־מיטעל געגען שווינדזוכט.

סטודענטען פּערוועהרט זיך צו בע־טיליגן איז עפּענטליכע סקאנדאלן

וואַרנונג פון בערלינער פאליציי־פּרעזידיום צו די סטודענטען

בערלין, 23 (יט״א טעלעגראפיש).
די אוניווערזיטעטס־מאכט האָט מערעפענט־ליכט א וואַרנונג צו די סטודענטען אין וועלכע עס ווערט זיי געווארענט, זיך נישט צו בעטיליגען אין עפענטליכע סקאנדאלען און אין גאסען־אנמאלען. די וואָס ווערלען עובר זיין אויף דער וואַרנונג, ווערלען בעשטראָפט ווערען אלס פערברעכער.
די נאציאנאל־סאציאליסטען האָבען אנגע־הויבען א הענ־קאמפאניע געגען דעם נייעם יודישען פראפעסער ערענסט־קאהן.

קאמף מיט דער אי־בייטסלאזיגקייט אין ענגלאנד

לאנדאן, 23 (ספ. טעל.)
די אנקינדיגונג פון דעם ענגלישען קעניג אין זיין טראָן־רעדע וועגען דער רעאָרגאניזאציע פון הילף פאר ארבייטסלאָזע האָט ארויסגערופען א גרויסע פּראיגנטערעסירונג.
הייַנט זענען פערפּענטליכט נעוואָרען אייי־ניגע פרטים פון׳ם נייעם פלאן צו בעקעמפען די ארבייטסלאָזיגקייט.

פּרעמיער הריאָ נאכ׳ נישט געלונגענעם אטענטאט אויף זיין פערזאז נעהמט אנטייל אין דער ברעטאן־פּייערונג

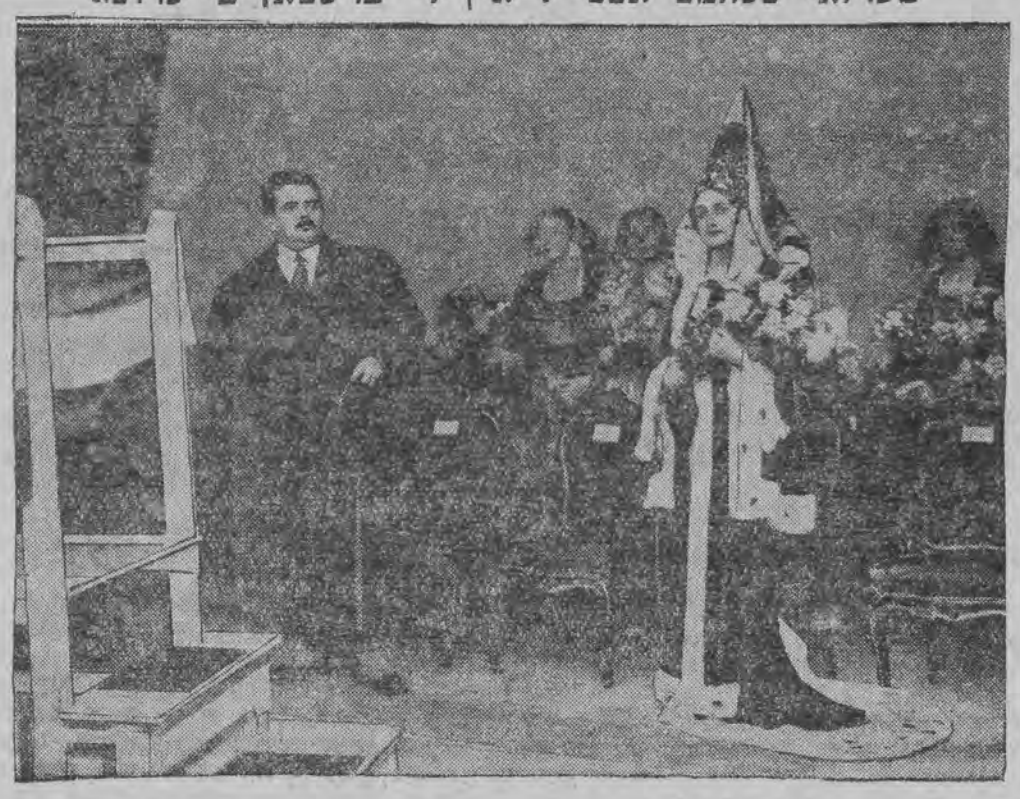

רעוויזיע אוי ארעסטען

אין דער בערלינער יודישער סולטור־געזעלשאפט

בערלין, 23. (יט״א טעלעגראפיש)
פערגאנגענע נאכט האָט די פאליציי אדורכ־געפיהרט א רעוויזיע אין לאקאל פון דער קולטור־געזעלשאפט (אמאליגער ארבייטער־קולטור־פעראיין.
ווי יט״א דערווייסט זיך פון פאליציי־פרעזידיום, זענען אין לאקאל ארעסטירט געוואָרען 48 פערזאָן.
ס׳איז קאנפיסקירט געוואָרען פערשידען מאטעריאל.
30 מען, וועלכע האָבען נישט געהאט קיין דאקומענטען, זענען ארעסט.

דער רעגירונגס־קריזיס איז דייטשלאנד

בערלין, 23. (ספ. טעל.
אין די פאליטישע קרייזען פארסירט מען די ידיעה, אז די נאציאנאל־סאציאליסטען וועלען היינט צוזאמען מיט א מעמאריאל פארשטעלען פאר׳ן פרעזידענט הינדענבורג א גרייטע ליסטע פון א פרעזידיאל־קאביגעט אין פאלגענדען בעשטאנד:
קאנצלער — ד״ר שאכט; אויסערן־מיניסטער — נויראט; אינערן־מיניסטער און וויצע־קאנצלער — שטראסער; רייכסווער — שלייכער; וווירטשאפט — פריץ טיסען; ארבייטס־מיניסטער און קאמיסאריאט פאר פרייסען — שטעגערוואלד; אפּראָוויזאציע און לאנדווירטשאפט — פאן־קנעבעל; פינאנצען — הוגענ־בערג; לופט־פליהערי — גערינג.

מכּות רעדוהציע פון פרייזען

וואַרשא, 23 (טעלעפּאָניש פון אונזער קא־רעספּאָנדענט). אין הסכם מיט א חוזש בעשלוס, וואָס איז אָפּגענומען געוואָרען מיט א חוזש צוזיק דורכן מיניסטעריען־ראט, האָט דער האָנדעלס־מיניסטער, ווישניצקי, נעכטען אויפּגעשיקט אין סענ־יום פון מיניסטעריען־ראט זיינעם א פראָיעקט וועגען אַפּקאציע פון רעדוהציעס די פרייזען.
דער מיניסטער זאגט־ווייטער אָן, אַז ס׳איז נוצע צו רעדוהירען די קאָרטעל־פרייזען, אוון בלויז בייַ א קלייענער צאָהל אַרטיקלען וועט די אַפּקציע קאָנען האָבען א פעולה.

היינט און פאלג. טעג!
די סרייליכסטע וואָך פון אלע לאָדזער!
2 שעה געלעכטער ביז טרעהר!
שאַמפּאָנער רעוויע פון הומאר!
אונגעוועהנליכער פּלאָנטער פון אַרטי־קאָמישע סיטואציעס, און זאָרגלאָזען הומאָר, רופט ארויס דער גענייַלער קא־מיקער— דער קענig פון הומאָר
HARROLD LLOYD
אין פּאראמאָונט׳ס מייסטערוועלט א. ג.
קינא־מאניאק
דאָס איז די בעסטע מעדיצין, דאָס איז א וווירקזאם מיטעל צום קריזיס, דאנות און זאָרגען.
אָנהויב אין געווענהנל. טעג 4.30 נאכם., שבת און זונטאָג 12.30 בייטאָג.
הנחה־בילעטן גילטיג אהן בעגרענצונגען.
דער זאל איז בעהייצט.

דאס פראגראם פון רוזוועלט׳ן

ניו־יאָרק, 23 (ספ. טעל.).
רוזוועלט האָט נעכטען אָפּגעהאלטען א קאָנ־פערענץ מיט די אָפּיסירער פון דער דעמאָקראָ־טישער פּאַרטיי, פּאַר וועלכער ער האָט פּאָרגע־שטעלט זיין פּאָליטישען און ווירטשאפטליכען פּראָ־גראם.

רוזוועלט האָט בדעה אַדורכצופירען, תיכף נאָכן איבערנעהמען די מאַכט, בעיימע דע ע־דער־גענען אין דער גלעזענעבנג בנוגע זוילף פאַר־מעגס.

ער זעהט פאָר א גרויסע רעזוקציע פון די הוצאות פון דער בעזעצאַל־דעבונג, ווי אויך די אַדורכפיהרונג פונ׳ם פּראָיעקט, וואָס שליסט אויס פון פראהיביציע־געזעץ דעם פערבאָט פון דער פּראָדוקציע און פערקויף פון ביר.

זיג פון די אויטאנאמיסטען אין קאטאלאניע (שפּאניע)

מאסיע בייַ דער סייערונג פון זיג פון דער רעפובליק.

דער פיהרער פון די אויטאנאמיסטען מאסיע אלס מערשיקטער בייַם אלטען רעזשים.

לאדז.
24 נאוועמבער 1932

„נייער פאלקסבלאט"

לאדז.
24 נאוועמבער 1932

אוך וואו איז די אמבאסאדע?

די פוילישע אמבאסאדע אין לאנדאן האט אין דער לעצטער צייט זעהר אַ שלעכטע פרעסע. די פרעסאגענטור לטובת דער מלוכה, וועלכע די אמבאסאדע פערטרעט, ווערט געמאכט ענטשיידנע אומגעשיקט. מיר האבען עדשט די טעג געשריבען וועגען דעם אויסטערלישען בריף, מיט וועלכען די אמבאסאדע האט זיך געוואנדטעט צו אַ פולשטענדיג אומבאקאנטע פערזענליכקייט, אַ געווייסען רב לייב מכוח דער לאַנג פון די יהדות אין פוילען. דער בריף, וועלכער האט פולשטענדיג פאלש פארגעשטעלט די לאַגע און האט ענטהאלטען פאליטישע פארשלאגען, וועלכע קאָנען נישט געמאכט וועדען אין אַזאַ פארם, האט געקאנט נאר קאמפראמיטירען אמבאסאדע און דאס אויסערן־מיניסטעריום.

כמעט גלייכצייטיג מיט דעם דאקומענט פון די אמבאסאדע און דאס אויסערן־מיניסטעריום, פון ענגלישען פרעסע־מאגנאט לארד ראזערמיר וועגען פאליטיק; די פראגע פון דאנציגער קארידאר. דער פארשלאג פון לארד ראזערמיר האט אין זיינע הענט אַ גרויסען טייל פון דער ענגלישער פרעסע, און מיליאנען ענגלענדער דענקען אַזוי, ווי עז בעי־ניב פלוסט זיי דורך זייער בלעטער דע־ פרעסע־קע־יג. אַז די זאַך איז ווירקליך אַזוי, איז צום בעסטען דערפון, וואס די דייטשע דיפלאמאטיע האט לאַנג געוווסט און ווירקליך געפונען אַ ווע־צום לארד ראזערמיר, כדי זיך אויסצוקומפען מיט פריינדשאפט. און ווידער האבען זיך אין דער פוילישער פרעסע דערהויבען שטימען: וואו איז די פוילישע אמבאסאדע אין לאַנדאן? וואו איז איהר פראפאגאנדע־אפאראט? וואו זענען איהרע אינפלוסען? פאַרוואס האט זי נישט בעווייזן צו אַזוי פיל שאַפען פאר פוילען דעם ווערטע פון איהרע גוטע דינסטען, וועלכע מען האט אַזוי פיל מאל אנערקענט? אין דעם קאמף פון ווערטע שפיגעלט זיך אַפ דער גרויסער קאמף אוין האט ערשט צווישען די בירגער פון פוילען, ווי איצט. אין קאמף פון וויסען מזהיר. יאַפאַן האט כיבוש מאַדשוריי אַ שרעקליך געווארה: דעם האַס פון די מיליאַניג פאלקס־מאסען. אין מאַנדשוריי זענען פארהאַן 36 מיליאַן אינוואוינער. פון זיי זענען 29 מיליאַן כי־נעזער, וועלכע האַסען די יאַפאַנער מיט גאנצען שׂנאה און נשמה, אַ קנאַפּער מיליאַן זענען קא־רעאַנער קאלאָניסטען, וועלכע סאלוואירירן אין מעהר מיט די כינעזער. יאַפאַנער גופא איז פארהאַן דאַרט אַנ׳ערך 200.000, סוחרים, שאַנדעלס־אַנגע־טען, בעאמטע און קאלאָניסטען.

ווי שוואמען נאָך אַ רעגען וואקסען אויס בעוואפענטע אפטיילונגען כינעזער, וואס פיהרען אין דיקזיכטסלאָזען פאַרטיזאנישען קריג געגען די יאַפאַ־נישע אקופאַנטען. פון דער אמאליגער כינעזישער ארמעע אין מאַנדשוריי זענען געבליבען אינצעל־נע רעשטלעך, וועלכע ווערען פערפאלגט דורך די יאַפאַנער. אבער דאס יאַפאַנישע מיליטער בעזוריזט נישט צו קוקפ

פון דער לעצטער זיצונג פון ענגלישען וועד-הקהלות

ארום דער רעזיגנאציע פון ד'אב"גדור גאלדסמיד. — די לאגע אין דייטשלאנד. — צי זענען די ענגלישע פאשיסטען אנטיסעמיטען

לאנדאן, (יט"א). ד'אב"גדור גאלדשמיד, דער וואס יט"א האט שוין מיטגעטיילט אויף דעם לעצטער זיצונג פון ענגלישען „בארד אף דעפיוטיס" מיטגעטיילט, אז ער האט בעשלאסען צו רעזיגנירען פון זיין אמט אלס פרעזידענט פון דעם וועד, וועלכען ער פערזעהמט זייט זיבצען יאהר. דעם דאוזיגען בעשלוס האט ה' גאלדסמיד מיטגעטיילט דער „ידישער אין פארלאמענטס-קאמיסיע פון יעד, היבערלאזענדיג 2 חדשים צייט אויף וועהלען אן נייעם פרעזידענט, אויבזיצ ווערער האבען בעז געפרובט בעאייגפלוסען ה' גאלדסמידן אז ער זאל צוריקציהען זיין בעשלוס אונטערשרייבענדיג זייער גרויסע פעהיגקייטען אין לייסטונגען אויף דעם אמט.

ענטפערענדיג אויף די רעדעס, האט ה' גאלדסמיד געדאנקט פאר די אויסדרוקען פון צופרידענהייט אין ערקלערס, אז דער הויפט-מאטיוו פון זיין בעשלוס איז זיין שטיצונג דעם עלטע-טויבקייט, וועלבע שטערט איהם עיסאלגרייך אויסצופירהרען זיין פליכטען. אויסרופען ניין, אזוי ווי יא ערקלערט ה' גאלדסמיד, קיינער פערשטעהט נישט די שוועריגקייטען, וועלכע עס האבען אן טויבע. קומענדיגען יאהר, ווי אזוי בין אויף דעם דאזיגען אמט וועלען זיך אויפשטעלען פאר דעם ערשטען מאל אין דער היסטאריע פון דעם „דזשאינט פארטיי", האט דער פרעזידענט פון קאמיטע ה' לעאנארד מאנטיפיארע ערקלערט צו., אנד. אז די לעצטע רייכסטאג-וואהלען אין דייטשלאנד האבען נאך נישט בעווירקט צו מאכען אן סוף צום פאליטישען טויט-פונקט אין לאנד און אז די ענטוויקלונג פון די וויטשריפ געשעהענישען וועדט עריבארט מיט בעריישטיגונג בעאונרוהיגונג.

די ציטונגען, זאגט ה' מאנטיפיארע, דערצוהלען, אז בעת הישלע איז בעקומען קיין בעלגען, אז ניט מעגשען וועלען צוקומען, וועט זיך אויסווירקען אז ניט יאהר, וויי אין בין אויף דעם דאזיגען אמט וועלען זיך אויפשטעלען פאר דעם ערשטען מאל אין דער היסטאריע פון דעם „דזשאינט פארטיי", האט דער פרעזידענט פון קאמיטע ה' לעאנארד מאנטיפיארע ערקלערט צו., אנד. אז די לעצטע רייכסטאג-וואהלען אין דייטשלאנד האבען נאך נישט בעווירקט צו מאכען אן סוף צום פאליטישען טויט-פונקט אין לאנד און אז די ענטוויקלונג פון די וויטשריפ געשעהענישען וועדט עריבארט מיט בעריישטיגונג בעאונרוהיגונג.

די ציטונגען, זאגט ה' מאנטיפיארע, דערצוהלען, אז בעת הישלע איז בעקומען קיין בעלגען, אז ניט מעגשען וועלען צוקומען, וועט זיך אויסווירקען אז ניט יאהר, וויי אין בין אויף דעם דאזיגען אמט וועלען זיך אויפשטעלען פאר דעם ערשטען מאל אין דער היסטאריע פון דעם „דזשאינט פארטיי", האט דער פרעזידענט פון קאמיטע ה' לעאנארד מאנטיפיארע ערקלערט צו., אנד. אז די לעצטע רייכסטאג-וואהלען אין דייטשלאנד האבען נאך נישט בעווירקט צו מאכען אן סוף צום פאליטישען טויט-פונקט אין לאנד און אז די ענטוויקלונג פון די וויטשריפ געשעהענישען וועדט עריבארט מיט בעריישטיגונג בעאונרוהיגונג.

ערווארט די ענטוישונג. היטלער האט געמאכט פיל אונבעקלערטע צוזאגע, הבטחות, וואס קאנען נישט ערפילט ווערען און וועלען זיך אליין נוקם זיין, די דאזיגע צייט וועט קומען, אבער זי איז נאך נישט געקומען. מיר דאך קענען בלויז אויבזיוואכטן, וואס ווערט און האפען.

בעריהרענדיג די לעצטע ערויסטרייטען פון סער אסוואלד מאסלי און זיין נייער פאשיסטישער פארטיי, ערקלערט ה' מאנטיפיארע, אז דער פרעצעקאמיטעט פון „וי-הקהלות פערענטליכט זיין קארעספאנדענץ מיט סער אסוואלד מאסלי. אויף דער אנפראגע פון יעד האט סער אסוואלד איבערגעזעהן די ערקלערונג וואס ער האט שוין פריהער געהאט אבי געגעבען דער י.ט.א., אז „אנטיסעמיטיזם איז נישט קיין לאוונג פון פאשיזם און איז דער־בייער אויך נישט קיין פראגראם־טייל פון דער בריטישער פאשיסטען־אוניאן. מיר גרייפען אן יודען בלויז דאן, וען זיי בעשיליגען זיך למשל, אין קאמוניס־טישער אדער מיך מוען האלטען ביי מיין בעשלוס. איך האף, אז דער יו־הקהלות וועט מיר אויך דער קומענדיגער זיצונג געבען צו גע לעגענהייט אויסצוקלערען זיך צו דעם ענין.

פאלגענדיג דעם בעריכט פון „דזשאינט פארטיי", האט דער פרעזידענט פון קאמיטע ה' לעאנארד מאנטיפיארע ערקלערט צוי., אנד. אז די לעצטע רייכסטאג-וואהלען אין דייטשלאנד האבען נאך נישט בעווירקט צו מאכען אן סוף צום פאליטישען טויט-פונקט אין לאנד און אז די ענטוויקלונג פון די וויטשריפ געשעהענישען וועדט עריבארט מיט בעריישטיגונג בעאונרוהיגונג.

די ציטונגען, זאגט ה' מאנטיפיארע, דערצוהלען, אז בעת הישלע איז בעקומען קיין בעלגען, אז ניט מעגשען וועלען צוקומען, וועט זיך אויסווירקען אז ניט יאהר, וויי אין בין אויף דעם דאזיגען אמט וועלען זיך אויפשטעלען פאר דעם ערשטען מאל אין דער היסטאריע פון דעם „דזשאינט פארטיי", האט דער פרעזידענט פון קאמיטע ה' לעאנארד מאנטיפיארע ערקלערט צוי., אנד. אז די לעצטע רייכסטאג-וואהלען אין דייטשלאנד האבען נאך נישט בעווירקט צו מאכען אן סוף צום פאליטישען טויט-פונקט אין לאנד און אז די ענטוויקלונג פון די וויטשריפ געשעהענישען וועדט עריבארט מיט בעריישטיגונג בעאונרוהיגונג.

חתונה געהאט

מיט זיין שוועסטער

אין דער ווילנער פאמיליע ס. האט זיך אריבגעשפילט א שווערע דראמע:

ס. האט פאר דער מלחמה אוועקגעפארפען זיין פרוי מיט א קליינעם זוהן און איז אריבגעפאהרען קיין רוסלאנד.

אין א קורצער צייט פרוי איז אומגעקומען אין די וועלט־מלחמה און ס. איז פערשוואנדען גענוג רעין אן זוהן שום שפור.

דיזן פרוי האט געלעבט אין ווילנע און דער־צויגען איהר זוהן, וועלכער איז מיט 3 יאהר צוריק ארויסגעפאהרען שטודירען קיין פראנקרייך.

אין אן אנדערטאלבען יאהר האט דער מוטער בעקומען א בריף פון איהר זוהן, אז ער וואלט זיך בעקענט אין פאריז מיט א ריימער און שייבער יודישער פריילין פון כארבין אין וועלכער ער האט־זיך פעלליבט און ער האט מיט איהר חתונה געהאלט.

ווי ער האט געשריבען איז דער פאטער פון זיין וויב א גרויסער כארבינער גביר אי קדי מוטער איז באטירלעך געווען צופרידען, וואס איהר זוהן האט גענומען אזא ריייכען שידוך.

דאס נישט לאנג איז דער זוהן מיט זיין פרוי (מעקומען צו גאסט קיין ווילנע פאר זייער אוועקפאהרען קען אין כארבין.

די שבור איז פרוי ס. שטארק גפפלען געוואהרען, זי איז געווען גלייקלעך.

באלד אבער איז איהר גליק פערשוואונדען (מחמת אויספרעגנדיג די שבור ווער איז איהר פאטער א. ג. ו. האט זי צו איהר גרויס אימערראשונג דערוואוסט, אז זי איז א טאכטער פון איהר פאטער־ווייטלעפען מען אונ אז איהר זוהן האט חתונה גע־האט מיט א לייבליכע שוועסטער. די פרוי פארשרט אויצט, אז דאס פארל זאל זיך גטן. מיט וואס וועט זיך די געשיכטע ענדיגען איז אומבעווארסט.

DR. MED. J. LUBICZ
כירורג־ארטאפעד
פאלודניאווא 9, טעל. 17-183
קרענקהייטען פון די בייצער, געלענקען,
ספעק.־ימונגען פון די פלייצעס און גלידער
אייזענע פראצאדוניע פון וטמליכע ארטאפעדישע אפפאראטען וויי: חקלארטעס אויף פלאפפוסטען. קינדטלכע הענד און פוס, נארטאמען א. אז ח.
נעהמט אן פון 2.30 ביז 4.30 נאכמיטאג

דער פיהרער פון „צעפעלין" ד"ר עקענער (לינקס)

ביים פרעזידענט פון שפאניען אזאנא (רעכטס)

שמואל איזבאז.

א נייער תושב

(דערצעהלונג)

צוזישען שטרעקען־לאנד אין גליל, וואו די שדה אן גרינע האט זיך געפעלחצלט, זיך געבויגן, האבען אמאל שבתערס ווילדע עבווינקסען מאראזען, די בעווינקסען האבען זיך פערצווייגט מיט זיי יאהרען, זיך געבויגן אין חער לענג, אין חער בריים, זיך פלעכטעדיג וווי אן עבווינג איבער חער בעמעבט.

אין עק שליאך, צווישען צווייגען־קנויפען און אבערהאט, וואו די לירידיקייט אדום האט זיך גע־שפרייט מיט מדבר־אטעם, איז ערגעץ א חילצען זיהיעל געזונקען. דאס היווען א פיר־עקיגס וויי א געוועטער קאסטען איז געשטאנען איינגעזונדע וועט, אבייזענליאוט — וויי פס יאלט אדוסגעווונקען טען פון דער ערד.

ראובן, א הוכער, מאנגערער יודי וויי א אויס געקרומטער צווייג, האט זיך געשלעפט מיט אנ־אויסגעטרעטענע סטושקע, פר האט זיך דע־וויי־טערט פון הייווע, אפמעסטעדיג דעם שטח אויף א וויים, אבן א פערהאדטער געקנוקט איבע־ דער פוסקייט.

שוין דאס דריטע יאהר וווי פר האט זיך בע־צוצט אויף דער פריכטלאוער ערד, אלץ געהאפט א ניצ מענשען וועלטן צוקומען, וועט זיך אויס־צוהלען א ייטוב. די אנגעקומענע האבען נישט אויס־געהאלטען קיין געצייטלט וואנטען. אנטלאפען, וועך — אויס שרעק פאר די ארומיגע זומפען, — וועך־ — פאר מאלאריע, אבן די שטרעקען לאנגד האבען זיך וויייטער גע־צויגען אזוי א סוף, גרויזאמע־דיג אין די נעכט דעם וויידער־קול פון די וויינענדיגע שע־קאלען.

די וויסטע ערד האט געבעטקט נאך דעם גראב אריזען, נאך דעם שווייס־מענש אבן דאס הארץ האט האובונען פערקלעמט, וואס די טעג צויהען זיך צו־זעלבע גרויס, ברענגען נישט די בשורה פון אנ־קומענדע וואנדערער, פון בעפרוכטפערונג.

א מידער האט פר בעשראכט זיין אפגעצוימטע ווירשאפט. אויפן קאפ געהאט יקוע צייט וועט עס וועדען דיי די אונערקאפ, די רעטטעכע, די מייערן, פר האט שפאצירט צווישען די עופות, צווישען די צעפעדערטע גענג, אויבע־גציילט די בהמות אבן פרייקציאנדיג צום בייזעל ארומיגרופען דעם אריזעם.

— פס ווערט אונזיימליך, שמעון.

— פארוואס בינסטו ברוגז צו זיצטו אף אזא אויר

מיגער שרעק? — האט זיך אנגעהויבען שמעון, אן־אקסעלדיגער מאנסביל, מיט א קאפ ניידיגער פון שוואר. שוין לאנג נישט צופרידען פון וואוינען אין אזא הקע.

— וואס, האסט וויידער געפונגען שפהרען? — האט ראובן וואמרוהיג געפרעגט.

— כ'האב בעמערקט טריט פון רייט־פערד.

— וואו?

— אין זמד.

— איך זאל וואגען, מען האט זיך געגרייט אויף צבאיבערפאל?

ראובן האט אויסגעמאסטען דעם פאס בין צום קוועלכעל. די אומענדליכע ווישקיט, צוזויפיגע־שלאסען מיטן דעם הימעל, וואהין עס האט זעלטען פערבלאנדושעט א מענשן־פוס, איז איבט פול מיט אימה. בעשאטען וווי מיט ווילדע חיילות, ראובן האט געזעהען, אז דאס אויג נאך איהם, געפרי־בען פון זיך דעם געפעל און א בערוהיגטער פער־זיכערט דעם איידעם:

— כ'זעה נישט אריין, אז מען זאל זיך דאר־פען שרעקען.

— בעדאיגער האבען אזוים אוגו אנגעשלאגען זייערע געצעלטען, שווער.

— זיי בפאלען נישט ישובים.

שמעון האט געוועהען אז דער שווער האלט זיך ביי דאס זייגיגע, קמוואוסט אז דער אלטער איז גרייט אויסצוגיין אין דעם הק, אבי נישט אפצו־שטיין פון דער דעה און ער איז אווען אנפאקען אין די קוישען רוסיטע טאמאהאקן.

ראובן איז מיד געווארן פון איינטענהן טאג און נאכט מיט די הויד־מענשען, ער האט מורא גע־קריגען דער איידעם זאל נישט אריבערדעהן די שטכטער. דאס וויב זאל נישט אריבשטימען מיט די קינדער. און אלע ווילען צו איהם צווישטיין, פער־לאנגען ער זאל פערלאזען די אייזנאמקיין.

א בעגייסטערטער איז ער אומגענאנגען צווי־שען דער ווירשאפט, ער האט אויפגעווויזען דעם טעם פון פשוטען טאמאטן, פון דער רויטער ציבע־לע, געגעבען צו פערשטיין דעם תכלית פון ע"ד־פענש, געטרייסט אז באלד ווילען ציטיג ווערען די באבאנען. עס וועט קומען דער שכר.

די שטוב־מענשען האבען זיך גצוגיגען פון בעגעניש, נישט אויסמאל געלאזט פאר איהם פאלען: — מיר ווי [illegible] נישט זיין פערוואהרען פון מעגשען.

— אויבזיג דארפען העלפען דאס ווייבען פון די שאקאלען.

— לאמיר זיך אויפשרעגען צו א ישוב.

אין אמא פארגעסט האט ראובן געווארט בין דאס וויב איידעם האט אפגעבאקען די עטליכע לאבע־ברויט, בין דער איידעם האט אנגעפונקען דעם גאראטען, די מאטער — אפגעמאלקען די בהמות, און מיט דעם אנקום פון אוועגט האט ער צו זיי געזאגט:

— נאך עלעם, זענען מיר דאך גלייקליך, קינדער. אבדעיר פאר אונז האבען דורכגעמאכט שוועריגקייטען... געלישען פון מדבר, פון ווייניג וואסער, פון קראנקהייטען — דער בארען אויף ווועלכעלן מיר יהאויבען אין כמעט טרוקען. דאס אוועלכעל גענומען אין דעם הייוועל־.. א בארג־אויוועז האבט איך אויף אויסגעמויערט...

דער איידעם האט זיך גענאמפערט מיט דער דעה, דערבאזו זיך א שטעל געטון פאר א קינגער.

— און פארוואס איהם, ווי פאר א קינגער.

— דו האלטסט אויף מיט זיי, רבקה? — האט ראובן א צוברוכענער זיך צו איהר מיט גרויס.

ער האט צוגעזאגט נאכצוגעבען, פאהרען אין שטאט ארייין, אזוי־צו א קונה. אויפן דריטען טאג איז שמעון ארויף פון בעט. די שוויגער מיט דער טאכטער האבען לייטער אפגעזאגט. ראובן האט גענומען די טעג וועגן ער דארף האלטען דעם צוזאג, אגגעשיט זיך א ביסעל מיט קערגער אזוי איז ארויס צו די עופות.

עס האט געווויכט מיט זון־וועטער, מיט אנגע־טרוקענער לופט, פון די בייטע שטחים האט זיך פערשראגען דאס סקריפען פון שוועריע ריידער. — דאכט זיך מען פאהרט אן — האט ראובן מיט א חשד זיך געוועדעט צום וויב.

— וואר קאן דאס זיין? — האט רבקה זיך געזידושט.

— דער וואגען באן גריכס?

— עס איז דאך ערשט תחילת־חודש!

דאס וויב איז אין אקעגען געגאנגען דעם בערויש פון די רעדער. א שווערער, בעלאדענער וואגען זיך דאס האבען האבען נאגעשטעלט אזוי מיטען וועג. א אנגע־פעלצטער פערשון, מיט נישט קיין יודישער צורה, א פערשטויבטער, אזי ארא פון וואגען, וואס האט זיך געבויגען פון גרויס משא, פון פרוכטן פון קינדער. ער האט נישט געוואוסט ביז מען וועט צו איהם צוקומען, פערהאלטען די פערד אין מיטען גאנג, און געשויגען אויבער דער בענגען:

— נעמט נישט פאר אומגוט, מעגשען, וואס אויף קום אין אייער גרענעץ... כ'בין א גר־צדק, שטאם פון פראוואסלאווע... צוואמען מיט דעם איבערגיין צום יהדעטום האב איך געקויפט דא א בחלה... כ'בין בויזען מיין הים אויף דער צוגע־זאגטער ערד... כ'וועל ווערען אייער שכן...

א איבערראשטער האט ראובן זיך א ריס גע־טאן פון ארט. מעהר נישט געהערט וואס דאס וויב איהם אנזאגען, ער איז ארייז אין שוואב, ארויסגעפאהרען ברויט מיט זאלץ און פלאפוסטן, פון בעקנויש, נישט אויסמאל געלאזט פאר איהם פאלען: — מיר ווי [illegible] נישט זיין פערוואהרען פון

רעכט אויף לעבען

יידישע ביילאגע פון „ניו יאָרק פאָלקסבלאַט"

וועז קאן א רעגיסטראציע-קאַרטע פערטרעטען א פאטענט?

יעדע זעלבסטשטענדיגע אונטערנעהמונג איז פערפליכטעט אויסצוקופען א בעזונדערן פאטענט.

פארהאן פיל אינדוסטריע-אונטערנעהמונגען, וועלכע פיהרען אייגצייטיג פערקויף-שטעלען פון אייגענע אויסארבייטונגען. ענטשטייט דאן א פראגע צי ווערען אט אזעלכע פערקויפס-שטעלען טראקטירט, ווי זעלבסטשטענדיגע אונטערנעהמונגען אדער ווי בעשטאנדטיילען פון די אייגענטליכע אינדוסטריע-אונטערנעהמונגען?

אין דא מוז מען קומען צו פאלגענדע אויספיהרונגען: אויב אן'אינדוסטריע-אונטערנעהמונג פיהרט גלייכצייטיג א פערקויף פון אייגענע אויסארבייטונגען אין הונט ד"ה אין גרעסערע כמוסים צו סוחרים אדער פאבריקאנטען, דאנן אזא פערקויף-שטעל נישט בעטראכט ווערען פאר זעלבסטשטענדיגע אונטערנעהמונגען אדער ווי בעשטאנדטיילען פון די אייגענטליכע אינדוסטריע-אונטערנעהמונגען?

אין דא מוז מען קומען צו פאלגענדע אויספיהרונגען: אויב אן'אינדוסטריע-אונטערנעהמונג פיהרט גלייכצייטיג א פערקויף פון אייגענע אויסארבייטונגען אין הונט ד"ה אין גרעסערע כמוסים צו סוחרים אדער פאבריקאנטען, דאנן אזא פערקויפס-שטעל נישט בעטראכט ווערען, ווי א זעלבסטשטענדיגע אונטערנעהמונגען, אדער ווי בעשטאנדטיילען פון די אייגענטליכע אינדוסטריע-אונטערנעהמונגען?

איב מיר רעדען ווענען הונט-פערקויף פון אייגענע אויסארבייטונגען אהן א פאטענט, אויפן סמך פון א בלויז קארטע רעגיסטראציע, מיינען מיר א פערקויף אויסערהאלב דער פאבריק. א פערקויף פון אייגענע אויסארבייטונגען אין דעטייל אין אין קלייניע כמוסים אויפן שטח פון זעלבען לאקאל, וואו די אייגענטליכע אינדוסטריע-אונטערנעמונג געפינט זיך, ווערט נישט בעטראכט פאר קיין בעזונדערע אונטערנעהמונג, ממילא דארף מען נישט פאר אזא פערקויף אויסקופען קיין ספעציע-לען פאטענט און אפילו אויך נישט קיין רעגיסטראציע-קארטע.

ביי אזעלכע פאלן איז שוין כדאי אויך אויסמערקזאם צו מאכען אויפן פערהאנענעם אוגטערשיד פון א פערקויף-שטעל ביז א לאגער.

א לאגער הייסט אין אדער עטליכע פערשיידענע אויביקאציעס, וועלכע געהערען צו אין דעם האנדעלס-אונטערנעהמונג, וואס דינגען אויסשליסלין צו מאנאזינירען, טרוקענען, רייניגען, סארטירען, איבערלאדענען אדער פאקען סחורות, רויה-שטאפען, מאטעריאלען עוועגטועל מאשינען אדער אנדערע ווערקען, אלעמאלס טא-רען אין אזא לאגער נישט געשלאסען צו קיין שום געשעפטליכע טראנזאקציעס פון עך טאר בכלל נישט האבען דעם כאראקטער פון א האנ-דעלס-אונטערנעהמונג.

יעדער אזעלכער לאגער מוז זיין פערזעהען מיט א בעזונדערע רעגיסטראציע-קארטע.

דערביי מוז מען אבער אויך נעדענקען, אז אויפן סמך פון א פאטענט 1-טער האנדעלס-קאטעגאריע מעג מען האלטען אזעלכע לאגערן אויפן גאנצען שטח פון דער מדינה, א צווייטע קאטעגאריע האנדעלס-פאטענט בערעכטיגט צו בעזיצען אזעלכע לאגערן אנ'אומבעגרעניצטע צאהל אבער נאר אויפן שטח פון דער זעלבער שטאט וואו די געגענשטענד האנדעלס-אונטערנעהמונג גע-פינט זיך. א פאטענט דריטע קאטעגאריע דערלויבט צו האלטען נישט מעהר, ווי 2 לאגערן אין דאס אויך נאר אין זעלבען הויז, וואו דאס געשעפט געפינט זיך.

האנדעלס-אונטערנעהמונגען פון 4-טע קא-טעגאריע איז איבערהויפט פערבאטען צו בעזיצען לאגערן.

י. אינפעלד.

וויכטיגע בעשטימונגען וועגען דער נייער סקארבאוע עקזעקוציע=פראצעדור

1. עקזעקוציע צו חובות

אן'עקזעקוציע לויט דער נייער סקארבאוער פראצעדור קען מען וועגען נישט בלויז צו חפצים אדער געלד. נאר אויך צו חובות אדער ענדערע פערמעגענס-רעכט, וועלכע דער בעל-חוב האט צו פאדערען ביי א דריטען פערזאן. אין דעם פאל איז אלס איינס צי ס'האנדעלט זיך וועגען אן'איינמאליגען חוב אדער וועגען א פעריאדישע התחייבות (ארבייטס-לוין, דירה-געלד).

די זיכערשטע רעכענט זיך פאר געענדיגט מיט דעם מאמענט, וועז דעם בעל-חוב איז אי-בערגעגעבען געווארען די אויספאדערונג פון אור-זשאנד סקארבאווי. אומאפהענגיג דערפון איז דער פערזאן, ביי וועמען ס'איז געלייגט געווארען א סעקוועסטר, מחויב צו גיבען דעם אורזשאנד סקארבאווי אין משך פון א וואך נהערייגע ער-קלערונגען בנוגע דעם עצם חוב. אין נעגענפאל טראגט ער פראנטוארטליכקייט פאר עווענטועלע שאדענס.

2. ציוטוויליגער ארעסט

אויב ס'איז פארהאן א סכנה, או דער בע-טרעפענדער חוב וועט אין פערפליכטענדען טער-מין נישט קענען אויסנעמאנט ווערען, קען דער חוב נעזיכערט ווערען נאך אפילו פאר'ן צאהלונגס-טערמין.

אין אזא פאל מעג דער אורזשאנד סקאר-באווי פערלאנגען א זאיענטשע פון די בעווענליכע חפצים פון בעל-חוב, ארויסגעבען א פערבאט זיי צו פערקויפען, פער'משכנען און צו דיספאניר מיט די איהם שולדיגע חובות און פערמעגענס-רעכט.

3. קלאגעס וואס שייך עקזעקוציעס

אויב דאס געזעץ דערלאזט אן'אנקלאגע נעגען א דעציזיע פון אורזשאנד סקארבאווי, איז עס נאר עונטילטיג צו דער איובא סקארבאווי, די אפפלאציע מון דערלאגנט ווערען דורך דער פערמיטלונג פון זעלבען אורזשאנד אין משך פון 14-טעג נאכ'ן דערהאלטען די פערקלאגטע דע-ציזיע.

די דערלאנגטע אפעלאציע דארף ווערען אויספירליך בעגרינדעט, די נעמאכטע פארוואור-פען און די בעהויפטונגען מוזען געשטיצט ווערען דורך ממשות'דיגע בעווייזען.

אלגעמיינע טענות אדער כתם בקשות וע-רען נישט בעריקסיכטיגט.

ווי ס'וואל נישט זיין האלט דאס דערלאנגען אן'אפפלאציע דערווייל נישט אז דאס אויספיהרען די פערקלאגטע דעציזיע.

נעגען נישט פארשריפטמעסיגע האנדלונגען פון די עקזעקוציע ארגאנען קען מען דערלאנגען אן'אנקלאגע אויסשליסליך צוס בעטרעפענדען אור-זשאנד סקארבאווי אין משך פון די נאהענטסטע 8 טעג.

אינ—

אינטערעסאנטע שטראף=נעוועלען

פליכט זיך צו לעגיטימירען

יעדער בירגער איז זיך מחויב צו לעגיטי-מירען, אויב א בערופענער דערצו אמט אדער בעאמטער פאדערט עס. פאר ענטזאגען זיך אויס-צופיהרען די דאזיגע פאדערונג דראהט א גלד-שטראף אין דער הויך ביז 3 טויזענד זלאטע אדער ארעסט אויף 3 חדשים ביז 3 חדשים.

פונקט אזא שטראף-רעפרעטיע קען דעסגלי-כען אנגעוואנדטן ווערען לגבי א פערזון, וועלכע פיהרט אריין בייוויליג אין א טעות די זעלבע מאכט בנוגע זיין אידענטישקייט אדער בנוגע די אידענטישקייט פון אנ'אנדערען פערזון, וועלכען זי פאלשע פרטים בנוגע זיין בירגערשאפט בעשעפטיגונג אדער וואוין-ארט.

האמפענען פון די שטעטישע נעריכטען

דער קאמפעטענץ פון די שטעטישע שטראף-נעריכטען איז נעטערליגען כלערלי פערבעכענס, פאר וועלכע די קאדעקס-בעשטימונגען זעהען פאר א פרייהייטליכע שטראף אויף 3 טערמין ביז 2 יאהר, א דאלאר דעם זענען די שטעטישע נעריכטען בע-רעכטיגט צו משפט'ן פאר פאטערי, גנבה, צוזייג-נונג, שווינדל, דאפעלט מאנען, לייכווע, שאדענען אנפערטרוטע אינטערעסטען, אויב ס'האנדעלט זיך וועגען אן'אביעקט אין דער ווערט ביז 1 טויזענד זלאטע.

דער אומשטאנד, וואס דער בעשולדיגטער בעזיצט דעם זעלבען פערברעכער נאכמאל, וואס ר'איז בכלל א פראפעסיאנעלער פערברעכער אדער ז'וויזוס ארויס פערברעכערישע נייגונגען, הגם דאס פערשארפט די דראהענדע רעפרעסיע פאר די בצואנגענע פערברעכענס, עדטרט אבער נישט די קאמפעטענץ פון נעריכט צו משפט'ן די דאזיגע

גאלדע די שניידערין פון אלעקסאנדער גאס וועט לאנג נעדענקען די ערשטע חופה-נאכט מיט'ן זעקסטען מאן

פאר'ן דאזיגען שפאס זענען אבער שיער נישט 2 שטיבל-קונדסים געגאנגען זיצען 2 חדשים

(טשעקאווער פראצעס אין היגען שטעטישען נעריכט)

אויף אלעקסאנדער גאס אין א הויז, וואס איז בצוואוינט דורך לויטער יידישע שכנים, אלע חסידישע מענשען, מיהרט א דאמען-שניידער ווערק-שטעל א נעווייסע גאלדע ליאס.

גאלדע איז א יונגע שוין איבער די 40-ער אבער נאך א נעזונ לייטישע און רייצענדע, דערצו איז זי אויך ממש א קינסטלערין אין איהר פאך און איז דערביבער תמיד בעווארפען מיט דער נעסטער ארבייט אזוי, או וואס שייך פרנסה, קען זי דרייסט פערשטעקען נאנצע דריי היינטיגע ענערגישע מאנספערזאנען.

אפשר טאקע דערפאר קען זיך גאלדע פער-נינען דאס פערנעניגען צו האלטען כסדר אין איין טוישען איהרע מענער. נישט ווי אזן נישט וען עקספעדירט זי איין מאן אזן אייבער וואס אזן אייבער וועז שאפט זי זיך שוין א צווייטען בכדי איהם צוהאלטען א נעווישע צייט אזן דער-נאך אויך איהם איבערצוטוישען וויבער אויף א דריטען. איצט האלט זי שוין מיט מול ביים זעקסטען לויט דער רייה אזן ווער ווייסט, ביז צום ווימלטען זי וועט נאך אזוי אנציהען.

איבעריגענס וואלט דאס קיינעמ'ס נאבעט דאנה נישט נעווען, וועז גאלדע וואלט נישט נע-האט קיין קורצען זכרון אזן אלעמאל פערגעסען, אייבער זי נעמט זיך א נייעם מאן מיד'ער אפ-זוגען דעם אלטען.

אזא עזה קענען איהרע פרומע שכנים בשום אופן נישט פערטראגען. זיי האלטען אין איין מורמלען אזן פליאטקעווען, קריצען מיט די ציין אזן טייטלען מיט די פינגער, גאלדע האט זיי אלע אין לויוויטש אזן קוקט זיך שוין שרום נעווען א ביסעל בייזלעפער.

נייעס פֿאלקסבלאט

דאס לאדזער לעבן

נייעס פֿאלקסבלאט

דאנערשטאג כה 24 מרחשון תרצ"ג

נאוועמבער
זון-אויפגאנג 6.49
זון-אונטערגאנג 3.50

רעדעס פון פראקוראר אוז פערטיידיגער

אופ'ן פראצעס פון די לינקע פ. פ. ס.

14-טער מאג

נאכ'ן עפענען די נאכמיטאג גע־ריכטס־פערהאנ־דלונגען, האט בעקומען א וואָרט דער וויצע־פראקו־ראר מאנדעצקי.

זיין רעדע, וואס האט גע־דויערט דריטהאלבע שעה, האט דער פראקוראר בעגרינדעט די פאר־וואורפען, וואס געפינען זיך אין בעשולדיגונגס־אקט אז די לינקע פ.פ.ס. איז געווען אן'עקספאזיטור פון דער קאמוניסטישער פארטיי אין פוילען.

אלס בעווייז דערצו, זאגט דער פראקוראר, קען דינען דער פאקט, וואס בעת די וואהלען הא־בען די לינקע פ. פ. ס. געשטימט אויף די זעלבע ליסטעס וואס די קאמוניסטען. נאכדעם וויי ער שטעלט זיך נאָך אַ אויף א רייה מאמענטען, וואס זענען סימנים פון קאמוניסטישע ארבייט מצד די לינקע פ. פ. ס. זאגט דער פראקוראר, אז די לינקע פ.פ.ס. זענען דורך זייער לעגאליטעט אן שולדיג שצודליכער ווי די קאמוניסטען, וועלכע זענען אומ־לעגאל.

וויייטער געהט דער פראקוראר איבער צו רע־דען וועגען די בעשולדיגטע. שטעלט זיך אָפּ אויף יעדען בעזונדער אין רעכענט אויס אלע בעוויזען, אויפ'ן יסוד פון בעשולדיגונגס־אקט אין עדות, וואס בעשטעטיגען די שולד פון די בעשולדיגטע.

וועגען בעשולדיגטען אלינגער, זאגט דער פראקוראר, אז יענער האט זיך בעקלאגט, אז מען האט ביי איהם אויף א צוואנגס־אופן ארויסגע־פרעסט זייגע ערקלערונגען. איז אבער געגוי אנצו־ווייזען אויף אלינגער'ס טעטיגקייט, כדי מען זאל זיך איבערצייגען, אז ער איז א וויכטיגער טוער ביי די לינקע פ.פ.ס. ער האט אריגירט אויף א פאלשען נאמען, ווען ער האט דערזעהן, אז פאליציי שפירט איהם נאך. עס איז נישט מעגליך, אז אלינגער איז געקומען קיין לאדז וועגען ארבייט, וויל אלס אינ־זשינער קען ער נישט וועגען בעשעפטיגונג, נאר אויף פארטיי־ארבייט. אלינגער'ס שולד איז קלאר.

נאכדעם ווי ער רעדט נאך וועגען די בעשול־דיגטע: גאטקאווסקי, גלאוואצקי, ליטווין, בעקומט דאס וואָרט פראקוראר קאמארָווסקי, וועלכער רעדט וועגען די בעשולדיגטע: רוסאק, שימשאק, ווייט־ראן, קאסאווסקי, טשערווינסקי, וולאדארסקי און קעמפינסקי און שטיצט אונטער דעם בעשולדיגונגס־אקט.

פראקוראר מאנדעצקי נעהמט נאכאמאל דאס וואָרט. ער רעדט וועגען דעם בעשולדיגטן ספא־לעק אין בעציכנט איהם אלס דעקלארירטען אויפ־העצער. ער פיהרט אויך אויס, אז די לינקע פ.פ.ס. האבען געשטרעבט צו שאפען א פויערים- און ארי־בייטער-רעגירונג אין דאס שאפען אוז רעגירונג קען נישט געשע הן אהן אקאמף. מען קען דעריבער נישט אנווענדען געגען די אנגעקלאגטע קיין שום מילדערע אומשטענדען אין בעט א שטרענגען אור־טייל.

מצד דער

פערמיידיגונג

נעהמט דאס ערשטע וואָרט אדוו. דוראטש, דער פערטיידיגער פון גאטקאווסקי, סאלעק, אנישצוו־סקי, אלינגער, פאצאנאווסקי און פשיבישעווסקי.

אדוו. דוראטש פאלעמיזירט מיט'ן פראקוראר. ער זאגט, אז די לינקע פ.פ.ס. איז אנ'אצווייג פון די פ. פ. ס. און איז נאר די אמת'ע סאציאליסטישע פארטיי. די סימפאטיעס פון די לינקע פ. פ. ס. צום קאמוניזם, איז פערשטענדליך, נאר צי קען מען בע־שטראפען פאר סימפאטיעס? עס איז בעוואוסט, אז מען קען זיין אין דער איבערצייגונג דער הייסס־טער קאמוניסט אוז אויך מען נעהערט נישט צו־ציעל צו דער פארטיי קען מען נישט בעשטראפט ווערען.

וויייטער וואָרמט אדוו. דוראטש אָפּ די אויס־מיהרונגען פון די פראקוראָרען אין בעוויזען, אז דער בעשולדיגונגס־אקט איז נישט בעגרינדעט.

עס רעדען נאך די אדוואקאטען: ווינאווער, אפטערגוט אוז וואכטעל. נאך זייערע רעדעס ווערט די זיצונג איבערגעברען ביז היינט.

פון האנדעלס־געריכט

דערלויבט צו לאָזען אין בעטריב די פאבריק „סעטאם". — ראָאָמער סוחר דעקט דער באנקראָמירטער לאדזער האנדעלס־באנק א חוב 5400 דאָלאָר

אויף דער נעכטיגער זיצונג פון האנדעלס־געריכט, איז אָפגענעבען גייוואָרען א גוט יכט פון דער אופאדלאשטש־מאסע פון דער פירמע „סעטאם". דער קוראָטאָר האָט געפונען אָרָפצוגעמען דעם זיבעל, אזן לאָזען אין בעטריב די פאבריק, כדי אויסטופערטיגען די סחורה.

דאס געריכט האָט עלויבט צו לאָזען אין בע־טריב די פאבריק. אלס ריכטיג־קאמיסאר איז בע־שטימט געוואָרען דער האנדעלס־ריכטער יוזעף קאציצקי.

* * *

דער סינדיק פון דער באנקראטירטער לאדזער האנדעלס־באנק, האָט זיך געוענדעט צום געריכט צו בעטראכטען די ביטע און אָרויסצוגעבען א דע־ציזיע. פון דער ביטע איז צו זעהען, אז דער קרע־דיטאר פון דער ראָאָמער אפטיילונג פון דע־באנק ה' בוימאן פון לאָדז איז דער באנק שולדיג געווען 10 טויזענד דאָלאָר, וועלכע איז אין יאָהר 1931 רעדוצירט געוואָרען אויף 7000 דאָלאָר.

בוימאן האָט אין יאָהר 1926 אפגעשריבען דער באנק זיין היפאטעקען־טייל פון זיין גוט „סמא־לארי" אין קאזולער קרייז.

דאס קרעדיט־מיטגליעדס וואס האָט גע־אפקויפען דעם פארמעגען, האָט עס אפגעשאצט אויף 400 טויזענד זל. פון וועלכע סומע האָט גע־זאצאהלט וואָרען דער באנק 7400 דאָלאָר. די סומע האָט גזאָלט אויסגעצאהלט וואָרען בא־באנק אפריינigען דעם היפאטעק.

אין צוזאמענהאנג דערמיט, וואס דאס קרייגס־מיניסטעריום האָט פערקלערט די אפשאצונג פון 435000 אויף 400000 זל. האָט בוימאן ערקלערט, אז ער איז נישט אומשטאנד צו בעצאהלען די פער־לאנגטע סומע. ער האָט פארגעלעגט 5400 דאָלאָר.

דאס געריכט האָט דעם סינדיק דערלויבט צו ראָדוצירען די סומע פון 7400 אויף 5400 דאָלאָר. דאס נאָו אויב די סומע וועט אין משך פון א חודש בעצאהלט וואָרען.

* * *

אין שייכות מיט דעם אופאדלאשטש פון ברוך לעווקאוויטש (פעטריק. 62) איז אויפ'ן אָרט פון

טאג־נאטיצען

שטייער־אויסמעסטונג

מיר שטעהען יעצט פאר דער בעשטעטיגונג פון נייע מיטגלידער פון די שצוינגס־קאמיסיעס פאר הכנסה־שטייער, וועלכע וועלען אנהויבען זייער שצטיגקייט דעם 1. יאנואר 1933. ערשט נישט לאנג האבען אויך זייער קאדעגן אנגעהויבען די נייע שצוינגס־קאמיסיעס פאר'ן אומזאץ־שטייער. עס הייסט שרוס, אז נייע מענשען נעהמען איבער די שצוינג פון די הויפט־שטייערן, וועלכע דער בירגער מוז צאהלען. עס איז דעריבער כדאי אבצו־שטעלען זיך נאָך אויף א אבריג מאָל אויף דעם אופן, וי אזוי עס געהט צו די ארנונג בייס אבמשפט'ן יעדען סוחר, פאבריקאנט אדער האנדווערקער, ווי הויך עס זאָל אויסזעהען אין בעטרעפענדען יאָהר דער שטייער, וועלכען ער זאָל צאהלען.

יעדע שצוינגס־קאמיסיע פאר אומזאץ בע־שטעהט פון 10 מיטגלידער און פון הכנסה פון 12 מיטגלידער אין יעדען שטייער־אמט. עס איז פער־שטענדליך, אז א גרופע פון 10 אדער 12 פערזאָן קענען נישט רעפרעזענטירען אלע עקזיסטירענדע בראנשעס.

אויך דער נצוצגעבער האָט איינגעזעהען, אז 12 פערזאָן קענען נישט רעפרעזענטירען אלע בראנשעס אין פאכען און עס איז דעריבער געשא־פען געוואָרען די אינסטיטוציעס פון אונטערקאמיס־יעס. די אונטער־קאמיסיעס האבען נישם קיין שטענ־דיגע מיטגלידער. זיי ווערען נאר צוזאמענגערופען לויט בראנשעס אזין פאכען פאר די זיצונגען פון די שצוינגס־קאמיסיעס. עס זענען אזוי גערופענע זאכקענער און מיט רעכט: 3 מאכמענער פון דער זעלבער בראנשע מוזען קענען דעם גרעסטען טייל פון זייערע חבירים און וויסען וי הויך דער שטייער ברויך אויסגעמאסטען צו ווערען. די שטענ־דיגע שצוינגס־קאמיסיעס בוויכטען לויט'ן געזעץ צו בעקומען די דעציזיעס פון די פאדקאמיסיעס און דאס זאָל דינען אלס יסוד ביים אויסמעסטען דעם שטייער. די זאכקענער געבען אויך אין א גוויסער מאס דאס מאטעריאל, לויט וועלכען דער רעפרענט מוז זיך ריכטען ביים צוזאמענשטעלען זיין פאראשלאג פאר הויפט־קאמיסיע. אזא סיסטעם וועלכעס איז מאָרגזעהן דורכ'ן גזעצגעבער קען ווירקליך צו א יושר'דיגע פערטיילונג פון דער ברענגען צו ערלייכטערונג פון דער שטייער־לאסט.

וואס זעהען מיר אבער אין דער פראקטיק? די זאכקענער ווערן ווירקליך גערופן רעזולטאט פאר דער אויסמעסטונג פון יעדען שטייער אבער די ארבייט די פערטרעטער פון אונטערקאמיס־יעס. די ווערען נאר צוזאמענגערופען צו א קאנפערענץ, ווען דער שטייער איז שוין פאסירט. דאמאלס ווערט דער ארבייט פון די קאמיסיעס אויך נאָך אויף א גרויסע מאס אפגעטאן. עס ווערט נאר אן אנאליז פון די פאקטען, וואס זענען אויף דער אויסמעסטונג אנגענומען געוואָרען. אויב עס איז דא א גרויסע דיפערענץ צווישען דעם אנגענומענעם אומזאץ און דעם וואס איז אין דער פראקטיק אריין, ווערט דאס אויך נאָר קאנסטאטירט, אבער נישט אויסגעגליכען. אזוי ווערט דער שטייער־לאסט נאָך אלעמאל נישט פערטיילט לויט דער פעהיגקייט פון יעדען צאָלער, נאר לויט דעם אומזאץ, וואס ער האט אנגענומען אז ער זאָל האבען.

דאס איז א אונגערעכט לאָגע, וועלכע דארף נעפונדערט ווערען און נאר אזא ענדערונג איז אימ־שטאנד צו זיכערן א גלייכמעסיגע בעשטייערונג, מיר שטעלען זיך די רעפארם פאר אויף דער שטייער־אופן: ביים יעצטיגען סיסטעם בעקומט די קאמיסיע

(2) אויף גלובבא 46, האָט זיך בעטיליגט אפ־געשפילט א מוראדיגע ליבעס־טראגעדיע פון וועל־כע ס'זענען געפאלענ 2 קרבנות.

אויף גלובבא 46, וואוינט דער 32־יעהריגער עלעקטראוניע־אר־בייטער יאן קובאצקי. יעדן ק. איז בעטטען 3 נאכמיטאג אהיימגעקומען פון דער אר־בייט, האָט ער געטראפען די טיר פערשלאסען. וועג. האָט ער געוואָלט אפען דעם טיר, האָט זיך פון אינווענדיג געהערט שרעקליך רַאוואלווער־שאסען און דערויף קריעכצען. וועג קובאצקי האָט צוזאמען מיט'ן סטרוזש אויפגעריסען א שרעקליך בילד: אויף דער פאד־לאָגע זענען געלעגען אין א קאלוזשע בלוט קובא־צקיס פרוי און א פיעמדער מאנספערשון, וועל־כער האָט זיך שפעטער אַרויסגעשטעלט פאר דעם 38 יעהריגען וואלאדיסלאוו סאבאשטשינסקי פון וואר־שע (כמיעלנא 7).

וועגען די סבות פון דעם דאָפעל־מאָרד געהען אן פערשידענע השערות. סאיז מעגליך, אז בעז־טשינסקי איז ספעציעל געקומען קיין לאָדז, כדי בייטצוצעמען קובאצקיס פרוי, מיט וועלכער ער איז געווען אין אינטימע ליבעס־בעציהונגען. קיין בעשטימטעס לאָזט זיך אבער נישט זאָגען, מחמת בידעד זענען טויט. דער מאן קובאצקי גיט אויך בישט קיין ערקלעריונגען, מחמת ער איז שטארק נערוועדוידט.

אויפ'ן ארט פון דער בלוטיגער טראגעדיע, איז באלד אראָפגעקומען די אויספאָרשונגס־מאכט, וועלכע פיהרט אָפּ'אויספאָרשונג.

בייטע טויטע קערפער'ס זענען אונטער' א פאר־ליצייי־שמירה איבער־געלאָזט געוואָרען אויפ'ן ארט.

ווי די שכנים פון הויז גיבען איבער, איז יאן קובאצקי א שטילער אַרבייטסאַמער מענש. און אַרבייט אין דער עלעקטראוניע שוין א סך יאָהרען.

געהיימנישפולע ליבעס־טראגעדיע

אויף גלובבא־גאס

ליבהאבער דערשיסט זיין געליבטע, א פערהיראטע פרוי אוז זיך אליין צום טויט

קלאנו־קינא־טעאטער
ZACHĘTA
26 זגערזשער 26
היינט אוז פאלג. טעג!
גרויסע מעכטיגע דראמע א.נ.
אוואנטוריסטין
אין די הויפט־ראלען:
Gina Magnes, Gabriel Gabrio
אויסערן פראגראם: דראמע פון א פרויען־נשמה א.נ. „די זינדיגע פרוי"
מיט Bille Dove אין די הויפט־ראל
נעכסטער פראגראם: „סערזשאנט X"
מיט איוואן מאזשוכין.
אנהויב פון די סעאנסען טעגליך 4 נאכמיטאג
שפאת אזן זונטאג 12 א זיגער בטמאג.

אנ'אייבערוך איז ראדאגאשטשער פאסט-אמט

(2) אין ראדאגאשטשער פאסט-אמט, פאדערעט סקי 12, האבען גנבים בייגאנגס אויסגעהאקט א לאך אין סופיט דורך וואנען זיי האבען זיך אריינגעקרייגען אין לאקאל.

די גנבים האבען אפען גע'גאנגען א טעות אין חשבון. די האבען אויפגעפראכען אלע שלעסער און שופלאדע, נאר קיין געלד האבען זי דאך נישט געפונען. פון דער אייזענער קאסעטקע האבען זיי אויפגעפראכען דאס שלאס און פון דאר אריין־ גענומען פאסט־מארקען אויף א סומע פון 503 זל. 35 גר.

די אייבערע זע'ע געלם געווארען נאר פאליציי איז שוין אויף דייערע שפורען.

אויך די ווירטסלייט ליידען פון קריזיס

פערזאמלונג איז הויז־בעויצער־פעראיין

(2) אין צענטראלען הויז־בעויצע' - פעראין איז פארגעקומען א פערזאמלונג מיט דע' בעטיר־ליגונג פון פארשטעהער פון אנדערע הויז־בע־ זיצער־פעראייגען, אויך וועלכער ס'איז בעטראפט געווארען די לאגע פון די הויז־בעויצער. די סי־ טואציע אויפן דירות־מארק, וועגען פערקלע'ע אויפן דירה־געלד און שטייער־פראגע, וועגען פאר צעלירע גרויסע דירות אויך קלע'ערע א. אנד. ס'איז בעשלאסען געווארען, צו אייסערוו־ גירען וועגען די הויכע קאמונאלע שטייע' פון אומבעוועגליכע גיטער.

מיסבריכעז אין כאינערשעכט-הויז

געווען. פאכטער אויף דער בעשולדיגונגם-באנק

(2) נאך דער ענטדעקטע' אפערע אין שטא־ טישן שכט־הויז, איז איצט אקטועל געווארען די פראגע וועגען די מיסבריכען אין כויגער שכט הויז.

אויף דער בעשולדיגונג - באנק זענען צען קרייז־גערייכט געווארען די פאכטער פון כויגער שכט־הויז: שמעון בלאט. זיין שטיליגער פיהרער מרדכי ענדעל דובין. זיין זוהן גבריאל דובין, דער בוכהאלטער און דער קאסיר פון שכט - הויז, וועלכע האבען אויסגעפיהרט מיסבריכען.

אויף דער בעשולדיגונג - באנק זענען נעכ־ טען קרייז־גערייכט געווארען די פאכטער פון כויגער שכט־הויז: שמעון בלאט. זיין שטיליגער פיהרער מרדכי ענדעל דובין. זיין זוהן גבריאל דובין, דער בוכהאלטער און דער קאסיר פון

צוגאב-פאבאר

(א) מאנטאג דעם 28. נאוועמבע' וע' אויך אל. קאשטשוקי 21 אמטירען א צוגאב־פאבאר־ קאמיסיע פאר פ. ק. או. לאדז 2.

עס דארפען זיך שטעלען די פארשוועריגע פון יאהר 1911 און עלטע', וועלכע זענען ביז איצט נישט געשי' פאר א קאמיסיע. האלע' נישט רעגולירט זייערע מיליטע'־פליכטען און וואו' ע' איז די שטחים פון 1. 4. 6. 7. 10, 12, 13, 14 פאליציי־קאמיסאריאטען און האבען בעקומע' שרי־פט לילכע אויפאדרוגען פון שטאט־סטאראסטוע.

מ'קען קייכען פון געלעכטער"

לאדזער הומאר, סאטירע אוז וויץ

גרויסער אבערושאנעק־אווענד פון דער „יודישער באנדע" אין סכאלא־מטאטער

„די יודישע באנדע" ענדיגט אין לאדז איהר ערפאלגרייכע אויפטריטען. אין דער פערמרה־ גענומען. פון דער אייזענער קאסעטקע האבען זיי אויפגעפראכען דאס שלאס און פון דאר אריים־ גענומען פאסט־מארקען אויף א סומע פון 503 זל. 35 גר.

די אייבערע זע'ע געלם געווארען נאר פאליציי איז שוין אויף דייערע שפורען.

אויך די ווירטסלייט ליידען פון קריזיס

פערזאמלונג איז הויז־בעויצער־פעראיין

(2) אין צענטראלען הויז־בעויצע' - פעראין איז פארגעקומען א פערזאמלונג מיט דע' בעטיר־ ליגונג פון פארשטעהער פון אנדערע הויז־בע־ זיצער־פעראייגען, אויך וועלכער ס'איז בעטרא־ פט געווארען די לאגע פון די הויז־בעויצער. די סי־ טואציע אויפן דירות־מארק, וועגען פערקלע'ע אויפן דירה־געלד און שטייער־פראגע, וועגען פאר צעלירע גרויסע דירות אויך קלע'ערע א. אנד. ס'איז בעשלאסען געווארען, צו אייסערוו־ גירען וועגען די הויכע קאמונאלע שטייע' פון אומבעוועגליכע גיטער.

מיסבריכעז אין כאינערשעכט-הויז

געווען. פאכטער אויף דער בעשולדיגונגם-באנק

(2) נאך דער ענטדעקטע' אפערע אין שטא־ טישן שכט־הויז, איז איצט אקטועל געווארען די פראגע וועגען די מיסבריכען אין כויגער שכט הויז.

אויף דער בעשולדיגונגם - באנק זענען נעכ־ טען קרייז־גערייכט געווארען די פאכטער פון כויגער שכט־הויז: שמעון בלאט. זיין שטיליגער פיהרער מרדכי ענדעל דובין. זיין זוהן גבריאל דובין, דער בוכהאלטער און דער קאסיר פון

צוגאב-פאבאר

(א) מאנטאג דעם 28. נאוועמבע' וע' אויך אל. קאשטשוקי 21 אמטירען א צוגאב־פאבאר־ קאמיסיע פאר פ. ק. או. לאדז 2.

עס דארפען זיך שטעלען די פארשוועריגע פון יאהר 1911 און עלטע', וועלכע זענען ביז איצט נישט געשי' פאר א קאמיסיע. האלע' נישט רעגולירט זייערע מיליטע'־פליכטען און וואו' ע' איז די שטחים פון 1. 4. 6. 7. 10, 12, 13, 14 פאליציי־קאמיסאריאטען און האבען בעקומע' שרי־פט לילכע אויפאדרוגען פון שטאט־סטאראסטוע.

„מ'קען קייכען פון געלעכטער"

לאדזער הומאר, סאטירע אוז וויץ

גרויסער אבערושאנעק־אווענד פון דער „יודישער באנדע" אין סכאלא־מטאטער

„די יודישע באנדע" ענדיגט אין לאדז איהרע ערפאלגרייכע אויפטריטען. אין דער פערמרה־ שחורהדינער שטאט האט „די פרעהליכע באנדע" כאטש אויך אנ'אוועגד גע־ ברענגט א שמייכעל אויף די פערזאדגטע פנימ'ער פון די לאדזער, כאטש אויך אנ'אוועגד אויסגע־ גלייכט די קנייטשען, וואס האבען זיך געשאפען פון די היינטיגע „נוטע גע שפטען".

„די יודישע באנדע" האט אפפעריט מיט הו־ מאריסטישען רעווי־מאטע־ ריאל, וועלכער איז דאך נעווען נישט אוגזער איי־ גענס, פ'האט געפעהלט דאס לאדזעריש, אוגזער אייגענער הומאר, סאטירע און סארקאזם.

דאס וועט ערגענצט ווערען אויך איין אייי־ ציגען גרויסען אוועגד, וואס וועט פארקומען הייג־ מיגען פרייטאג אין „סקאלא". אנ'אוועגד פון ווייטער נעלעכטער. לאכען פון אלץ, פון אלעמע, פון אוגזערע צרות, דאגות, שטעלען אין א קאריקאטור אלע אוגזערע פערזאדגער. פני און כתם טוטרס, און דאס אלץ מיט אנ'עכט לאדזערישען וויץ, וועלכער האט א שם אין דער גאנצער וועלט א

י. אבערושאנעק

גען אוועגד איז זיכער נישט איבערטריבען. מ'וועט פרייטאג אין „סקאלא" זיכער קענען קייכען פון געלעכטער.

דאס פראגראם איז א פערשידענארטיגס און איגטערעסאנטס. דער אבערושאנעק־אוועגד איז א גוט - צוגעפאכטע אימפרעזע פארן לאדזער טע־ טער-עולם.

דאנק אוגזערע וואיאזשארען, קאמיסיאנערען, אר־ טיסטען און כתם קיביצער.

י. אבערושאנעק

גראהמאי זאל זיך אפטיילען

פון שייבערי'

(2) עהע'בעטען איז געקומען קיין לאדז פון אויסלאנד שיבלע'ס שוידז, גראהמאן.

ווי מען גיט איבער, האלט עס דע'בי, אז גראהמא זאל זיך אפטיילען פון שיבלע'ן אין פיה רעז בעוונדע' זיין חלק פון די פאבריק'ע, שייב־ לער זאל שותפות מאכען מיט דע' פירמע פאר נאנסקי.

וועגען די בירע פראיעקטען וע' שוין גע־ פירט אונטע'דאנדלונגען.

די וועגד פון צימרינס אפגע־ ברענטער פאבריק ווערט אייגוגשווארפען

(2) כדי אויטצומיידען א גרויע קאטאסט־אפע האט די בויי־קאמיסיע פע'דעטט איינצוואר'ע די 3 וועגד פון צימרינס אפגעברענטע' פאבריק, בזשעשינער 50. בים איינוואנדען די וועגד איז בעשעפטיגט אב'אפטיילונג פייע'לעשע'.

מענדאקט א גזהים בריזקל

(2) אין דאך פאדהאוו האט פאליציי ע'טדע'ט אין דער וואויוודשאפט פון פו'ער מארק קאטשמאר'ע א גרהיימע בראנפען־בדע ערי'.

אלע מכשירים זע'ען קאנפיסקירט געווארען און קאטשמא'ק איז א־ע'טטירט געווארען.

אפטייקיז

היינטיגע נאכט-דיזשורנע

(2) היינט ביינאכט דיזשורירען: ק. ליינווע־ בער (פרייהייט-פלאץ 2), י. הארמאי (מלינארסקא 1), ו. דאניל'עצקי (פעטריקאווער 127), א. פערל־ מאן (צינגל'גאס 32). י. צימער (וואי'טשענסקא 37), פ. וואיטשיצקי (נאפיורקאווסקיעגע 27).

פאבריק-שרפה

(2) אין דע' שפיגע'יי פון דער פירמע „כאי־ רעשטיין און פייוועל" (6-טער שע'פ'ען 17), האט נעטטען אויסגעברא'צ' א שרפה. דער שא־ דען איז א קליינער.

„די ארץ-ישראל'דיגע ארביי־ טערשאפט איז קאמף פאר אירע פאויציעס"

אויף דער דאזיגער טעמע ווערט דורך אלע ארגאניזאציעס פון ארבייטענדען ארץ-ישראל אייני־ ג'אדענט שבת דעם 26-טען ד. ח. 10 פריה אין זאל פון „פילהארמאניע" א גרויסער מיטינג. עס טרעטען ארויס: אינוש, א. רייס, ד"ר טאטאקאווער און י. לעווי.

דער מיטינג, וועלכער ווערט איינגע'אדענט אין צוזאמענהאנג מיט די לעצטע געשעהעניסען אין ארץ-ישראל, האט אויסגערופע' א געואלדיגען אינטערעס.

משפחות איז פלאמען

סענסאציאנעלער ראמאז פון יודישען פאמיליען-לעבען

ר. איזראעל

(27)

שלום משוגענער האט געהאלטען אין איין רופען קיין ארץ-ישראל. דוד'ל ראדאמסקער איז בייי איהם אויסגעוואקסען אין דעם אלמעכטיגען בצ־ שעפער, וואס ווארט אויף זיין פאלק ישראל אויפ'ן הר הזתים. ער האט אזוי לאנג גערעדט ביז ער איז הייזעריג געווארען און „דאס פאלק", וועלכעם האט זיך ארומגעדרעהט אין די קראנקען־כאלאטען האט איהם נישט גע'וואלט פאלגען און האבען ווי־ מער גערעדט צו זיך, געבילט אויף דער לבנה אוז זיך נישט אייגגעהערט, וואס דער משיח מיט דעם ערבונדענעם קאפ האט גערעדט.

ס'איז געווען אין דער שעה, וועז צו די קראנקע זענען געקומען זייערע קרובים. די אומ־ גליקליכע האבען זיך, אין דער גרעסטער טיילי, נישט פאגעגעבען קיין חשבון דערפון, אז צוי זיי זענען געקומען קרובים אדער נאהענטע, האי־ בען זיך ווייטער נעזידעלט אוז כלומרשט זיך גע־ כאפט שלאגען די, וועלכע האבען זיי אהערגעשיקט אין דער אנשטאלט, וויל יעדער קען דאך זיך איבערצייגען, אז זיי זענען פולשטענדיג געזונד אוז גאר אומזיסט גענייגען זיי זיך דא. זעהר פיל פון די קראנקע האבען גענארט צו די, וועלכע האבען גענאלטען, אז זיי זענען געזונד אוז עפים צוליב א שפיצעל ארער שלעכטען ווילען האט זיי אימיצער דא אהערגעשיקט.

דוד'ל ראדאמסקער איז נעוסטען אין וואדש־ זאל. ער איז דא אהערגעקומען אין גהיים, ווי קיינער זאל נישט ווייסען. זעלטען וועז איז ער דא אהערגעקומען. שטענדיג איז דאס נעווען אין מא־ מענטען, וועז דוד'ן איז נעווארען שווער אויפ'ן האראצן, וועז ס'איז איהם נצוונג טרויעריג אויף דער נשמה, וועז ער האט זיך דערמאהנט אן דעם פאטערס אומטיגען ניגון, דעמאלס האט ער נע־ פיהלט א נויטוועדיגקייט צו ווייגען. צו שרייגן, זיך צו בעקלאגען, צו זידלען די גאנצע וועלט, אלץ אוז אלעמען, אוועקצוגעהען פון דעם היגטי־ גען לעבען אוז בלייבען אליין מיט דעם משוג־ נעם טאטען, הערען זייגע אוגזוניג־קלוגע רייד, פערגעסען זיך, מיינען אז מען איז אליין משוגע אוז לוייבען משוגענהייט אין דער וועלט, נישט מורא האבען פאר קייגעם, נישט אפשטעלען זיך פאר קיין שום חטא, וויל גארנישט איז קיין חטא.

— וואס א מענש וויל טון, האט וד'ל גע־ זאגט צו זיך אליין וועז קיינער האט נישט געהערט, מעג ער טון אוז ס'וועט איהם נישט געראכענט פאר קיין זינד. די היפטזאך איז, אז ס'וועט נע־ טון מיט א ריין נעוויסען אוז עהרליך הארץ. אבער פארוואס וויל מען דאס נישט פערשטעהען, וועז איך וויל דאס הויך זאגען, וועט מען זאגען, אז איך בין א כופר בעיקר, וועט מען מיך רודפ'ן אוז נישט לאזען אויף די אויגען.

אוז טאקע אין די מאמענטען, אין וועלכע וד'ל האט געהאט אזעלכע געדאנקען, האט ער געוואלט אנטלויפען פון דער מיושב דיגער וועלט, וועלכע פענטיט יעדען אייגיגען מענשען אוז קו־ מען צו דער משוגענער וועלט, וועלכע גיט אזוי פיל פרייהייט יעדען אייגיגען מענשען צו טראכ־ טען אוז צו זאגען טאקע, וואס נאר ער ווייל אוז וואס נאר איהם געפעלט.

דוד'ל האט געוואלט בייז ער וועט קומען אין דער רייה אוז זיך קענען זעהען מיט זיין פא־ טער, אייגעם נאכ'ן אנדערען האט מען שרייגע־ פיהרט די קראנקע, זיי געווינען די קרובים, וועל־ כע זענען געשטאנען טרויעריג אוז זיך נישט געקענט פערשטענדיגען. ס'איז געקומען די רייה אויף דוד'ן. איינער פון די בעדינגט האט אריינ־ געפיהרט שלום'ן, וועלכער איז געאנגען הויך דעם קאפ, שטאלץ ווי ס'פאסט פאר משיח'ן. ער האט זיך נישט אפגעגעבען קיין חשבון פון דע' וואוהין מען פיהרט איהם. איבריגעגס האט ער דאס נישט געוואלט וויסען, וויל ער איז געווען

איבערצייגט, אז מען פיהרט איהם קיין ארץ־ ישראל אוז וועט מיטנעהמען זיין פאלק ישראל. אוז זיין פנים האט אנגעהויבען צו שיינען, ויען ער האט דערזעהען דוד'לען. ער איז צוגעלאפען צו איהם, געפאלען אויפ'ן פנים אוז אויסגעשריגען:

— ברוך שם כבוד מלכותו לעולם ועד.

דוד'לען איז געווארען זעהר נישט אנגענעהם שלום האט געזעהען גאס אוז דעריבער איז ער גע־ פאלען אויפן פנים אוז געלויבט זיין ליבען נאמען.

דוד איז צוגעלאפען צו זיין פאטער, איהם אויפגעשטעצט פון דער פאדלאגע, ארומגענומען איהם. צוגעדריקט צו זיך אוז געזוכט עפעס א ווארט איהם צו זאגען. ער האט נישט געפונען קיין אנדערש ווי צו זאגען:

— גוט מארגען, טאטע, וואס מאכסט דו?

— איך בין דיין זוהן משיח, איך ווייל דער־ פילען דיין שליחית אוז אויסלייזען דאס פאלק ישראל פון גלות. דיין פאלק איז אבער הארטנעקיג אוז אייגענ'עקשנ'ט, זיי זענען פול זינד אוז ווילען די זינד נישט אויפקוואראבען. זיי זענען שלעכט אוז ווילד אוז ווילען נישט בעסער ווערען, זיי האבען זיך בעהאפטען מיט'ן גלות אין ווילען זיך נישט מיט איהם שיידען.

— טאטע, דאס בין איך, דיין זוהן דור, קוק אויף מיר. דערקען מיך.

— דו ביסט דוד'ל ראדאמסקער, נאס פון ישראל אוז איך דיין זוהן דער משיח, איך ערפיל דיין שליחות בשלימות, נאר דיין פאלק איז הארטנעקיג אוז אייגנ'עקשנ'ט.

(פאר'ט'עצונג קומט).

אונטערשטיצונגען פאר ארבייטסלאָזע

וועלען ווערען אויסגעצאהלט:

הייגט, דאָנערשטאָג, דעם 24. ד. ח. די אותיות:
M N O P R S T U W Z Ż

פון 430 זל. אויף 10.000

איז געהעבערט געווארען דער צאל אויף סטרונעס צו פירלעז

(אג) פאר די סוחר'ישע קרייזען איז א גרויסע איבעראשונג די פעראָרדנונג פון דער מאכט וועגען העכערן דעם צאל אויף סטרונעס, וואס ווערען גענומען פון קישקעס פון בהמות. די העכערונג פון צאל, וואס איז שוין ארײן אין קראפט דעם 22 ד. ח. איז זעהר א גרויסע. ביז איצט האט דער צאל בעטראפען 430 זל. פון 100 קילא נע סטרונעס און איצט מאכט ער אויס 10,000 זל. פון 100 קילא.

רעדוקציע פון די ארבייטער אין יאהנס פאבריק

(אג) די בעקאנטע מאשינען-פאבריק „י. יאהן", וועלכע האט נאָך מיט א פאר חדשים צוריק בעשפעטיגט איבער 1000 ארבייטער, האט צוליב דער שלעכטער קאָניונקטור, שטענדיג רעדוצירט די ארבייטער, אזוי, אז אין דער פאבריק ווערען איצט זיין בעשעפטיגט קוים איבער 100 מען.

זעלבסטמארד

(2) אויף שיעקעוויטשא 3, איז בעכטען בעי גאַנגען זעלבסטמאָרד דאָס דינסט-מיידעל וואלעריא ליס. די סיבות זיכען נישט בעווארפט.

האַנקא אַרדאַנובנא איז לאדז

האַנקא אַרדאַנובנא ווערט אויפטרעטען מיט אייגן גרויסען ארטיסטישען פריהמארגען-קאָנצערט דעם קומענדיגען זונטאג, 12 א זייגער מיטאג אין פילהארמאָניע-זאל.

די בעריהמטע קינסטלערין און דער ליבלינג פון לאדזער פובליקום ברענגט מיט זיך מיט אַנ־ אייגענעם אָרקעסטער, פראָגט אין היימען-דושאו, וועלכע וועלען אויספירען א זעהר רייך און הערליך נייעם פראָגראַם, וועלכעס לאָדז האט נאָך אזעלכעס נישט געהערט.

היינט — קאנצערט פון ווישאריא וויינבערג

ווי עס איז בעווען פאראויסצוזעהען האט דער קאָנצערט פון דעם וועלט-בערימטען הערליבען בארימטן פון דער מעדאָלאָנער לא סקאלא־ אָפערע, ווישאריא וויינבערג, וועלכער קומט פאר היינט דאָנערשטאָג אָוועד אין פילהארמאָניע-זאל, ארויסגערופען א געואלדיגען איגטערעס. אין עס איז קיין וואונדער נישט, ווייל ווישאריא וויינבערג וועלט פערשכענט בייט היינטיגען טאָג צו די גרעסטע אָפערן-זינגער פון אונזער צייט און אלע זיינע אויפטריטען זענען קינסטלעריש געשעהען נישען אין גרויסען סטיל.

דער יודישער קינסטלער וועט אין זיין היינטיגען פראָגראַם אויספיהרען די שענסטע פערל פון זיין רייכען רעפערטואר, די שענסטע מרשוצוישע לידער, ענגלישע לידער, יודישע פאלקס־ לידער, העברעאישע לידער, פאלעסטינער און אראבישע לידער, וי אויך אריען־אָפערן.

דעריבער איז צו האָפען, אז זיין היינטיגער נעזעגנונגס-קאָנצערט וועט האָבען דעם געהעריגען ערפאלג.

אין 15-יאהריגע גראנגעל

(ליכט און שאטען אין דער סאוויע־ מישער ווירקליכקייט)

היינט, פרייטאג, 8.30 אוועד קומט פאר אין זאל פון שטאט-רעט, פאָמאָרסקא 16, א פאר־ לעזונג אויף דער אויבענדערמאָנטער טעמע פון בעקאנטען ארבייטער-טויער און פרעלעגענט יוסף כמורגער (ווארשא). צוליב דער בעריהרטער טעמע און מערזען פון פרעלעגענט, זאגט די סארלעזונג צו, צו זיין אינטערעסאנט.

פון יודישען טעאטער „פילהארמאניע"

היינטיגען פרייטאג און שבת ווערען בעניית די צוויי גרויסע שלאגער-אפערעטען ווי רעגינע צוקער אין הערמאן מעניגשטיין ברענען א ווצלט. ערשטע „לאווקע מאלאדיעץ", ווי הערמאן מעניג־ שטיין, דער בעקאנטער זינגער און רעגינע צוקער, די בעליבטע סובערטין טרעטען אויף אין די הויפטראלען. די צווייטע אפערעטע „איציק שיי־ נעץ". אין די פיעסען בעטייליגט זיך דער גאנצער אנסאמבל.

דאס איבערשיקען פעקלעך נאך רוסלאנד

דורך דער פארמיטלונג פון „קאנסום" ביי דער „ווידזעווער מאַנופאקטור"

מיט אמת'ער פרייד, האָט די פוילישע געזעל־ שאפט אויפגענומען די ידיעה, אז די דירעקציע פון „קאנסום" ביי דער „ווידזעווער מאַנופאקטור" האָט געשלאָסען אַנאָמאַך מיט דער האַנדלס־ נאַרשטעהערשאַפט פון סאוויעט - רוסלאַנד אין וואַרשא, און בעקומען א קאָנצעסיע אויפן שטח פון דער לאָדזער וואָיעוואָדשטוועא אויף ארויסצו־ שיקען פאָסט־פעקלעך קיין רוסלאַנד, ווי אויך אַנ־ צונעהמען אויפטראַגען פון גאַנץ פוילען אויף אַר־ וועקצושיקען פעקלעך קיין רוסלאַנד.

דער אייניציגער אין אונזער שטאָט וואָרען הויז „קאנסום" ביי דער ווידזעווער מאַנ. שיקט אַרויס אין אַלע שטעט פון רוסלאַנד פאָסט־פעק־ לאַך, וועלכע וועלען אין משך פון 10—14 טעג צוגעשטעלט ווערען פריי די אַדרעסאַטען (אָהן שום צוצאָהלונגען) אַהיים און אויפן פערלאַנג פון דעם אפוענדער וועט דער „קאנסום" צושטעלען אַנ־אילעגיהענדיגער בעשטעטיגונג איבער דעם עמ־ פאַנג פון דעם פעקעל.

אין דער ערשטער רייה איז וועט צו בע־ מערקען, אז אויפן לאַנד געפינט זיך: אלערהאַנד קאָנפעקציע, אנציגער, קליידער, פאַלטענס, דא־ מען־פאַלטענס, שיכווארג, וועש און טריקאָטאַוש־ אויסאַרבייטונגען, זיידן־וואַרען, מעריקאַמענטען, כע מישע פרעפאַראַטען, קאָסמעטישע אַרטיקלען, זי־ גערלעך, שירמס, פאַרבען, רעכטען־מאַשינען און וועלקטרישע לאמפען.

ווי אזוי קומט פאַר דאס אַוועקשיקען די פעקלעך?

דער קויפענדער פון די סחורות גיט אויף געוויי די אַדרעס און דאס אָרט פון דעם, פאַר וועלכען דאָס פעקעל איז בעשטימט, ע־ בעצאָהלט נעם וועדט פון דער סחורה, די קאָסטען פון דער עקספעדיציע און אַצאָהל; דערביי איז דער אַב־ צאָהל פירפאַכיג קלעגער, ווי עס וואָלט בעצאָהלט דער אָפענהמער.

די דירעקציע פון „קאנסום" נעהמט אויף זיך די גאַנצע פעראַנטוואָרטליכקייט פאַר'ן צושטעלען די פעקלעך.

כאָטש די איניציאַטיוו טראָגט אַ רייגעם האַנ־ דעלס־כאראקטער, האָט זי דאָך אַ צוזאַמענהאַנג מיט געוועלשאַפטליכע מאַמענטען.

די איניציאַטיוו פון דער דירעקציע פון „קאָנ־ סום" פערדינט די העכסטע אנערקענונג ביי אַלע שיכטען פון דער פוילישער בעפעלקערונג.

היינט — לעצטע פאפולערע פארשטעלונג

„טאַנצט, יודעלע, טאַנצט!"

היינט דאָנערשטאָג, ווערט נעגעבען אין טעאטער „סקאלא" דורך „די יודישע בענדע" די לעצטע פאפולערע פארשטעלונג, פאר'ן אָפאָהרען פון לאָדז, פון 60 גר. ביז 2 זל. „טאַנצט, יודעלע טאַנצט".

ביי דער „ווילנער טרופע" איז קאמעראל-טעאטער 1-טער מאי 2

היינט, דאָנערשטאָג ד. 25-טען ווערט צוליב גענעראל-פראָבע נישט געשפילט.

פרייטאג דעם 25-טען בעניאוג פון דער שלאגער-פרעמיערע: „מאן, ווייב און רעוואָליוציע", וועלכע איז דורך די „ווילנער" געשפילט געווארען אין אלע שטעדט פון פוילען מיט'ן גרעסטען דער־ פאָלג.

ראדיא-פראגראם

דאָנערשטאג, דעם 24-טען נאוועמבער

11,40 פרעסע-בעריכט. 11,50 מעטעאראלא־ גישער קאָמוניקאט פאר לופט - פליה - קאָמוניקאציע. 11,58 צייט - סיגנאל. 12,10 גראמאפאן - פליטען. 12,30 מעטעאראלאגישער קאָמוניקאט. 12,35 שול־ קאָנצערט. 3,40 ווירטשאפטליכער קאָמוניקאט. 3,50 גראמאָפאן-פליטען. 4,00 רעפעראט. 4,15 לעקציע פראנצויזיש. 4,30 גראמאָפאָנפליטען 4,40 רעפע־ראט. 5,00 לאָדזער פאָסט-קעסטל. 5,40 רעפע־ראט. 6,00 רעליגיעזער קאָנצערט. 7,00 מערשי־ דענעס. 7,20 קאָמוניקאט פון דער לאָדזער האנ־ דעלס-קאמער, רעפערטואר פון די טעאטערען. 7,30 ליטעראַרישער פעליעטאָן. 7,45 רעדיא - פרעסע. 8,00 קאָנצערט. 8,45 אָפערעטקע. 11,30 קאָמוני־ קאט פון מעטעאראלאגישען אינסטיטוט. 11.35 טאַנץ-מוזיק.

* * *

אויסלאנד

7,30 — בוקארעשט—אָפערע. 7,35 — ווין— יוגיזלאַווע - קאָנצערט פון וויענער סימפאָניישען אָר־ קעסטער. 8 — באזעל — לידער-אָוועד. 8,15— מינכען-קאָנצערט. 8,30—מיילאָנד—אָפערע. 9,15— לאָנדאָן—סימפאָנישער קאָנצערט.

טעאטער „סקאלא"

שרודמיעסקא 15

מארגען, פרייטאג

דעם 25-טען נאוועמבער, 9 אוועד

די יודישע בענדע פאהרט שוין אוועק

און גיט די לעצטע געזעגנונגס־פאר־ שטעלונגען דעם רייכסטען פראגראם צום

י. אבערזשאנעק-אוונט

מארגען, פרייטאג, דעם 25-טען נאוועמבער ה. י.

די בעליבטע און מיט ערפאלג-געקרוינטע ארטיסטען:

חנה גראסבערג, ראוא גאזעל, לאלא פאלמאן, זישע קאץ, דוד לעדערמאן, מ. אפענהיים, ב. שווארצשטיין און דעזשסער יצחק נאושיק

ווערען אין דעם אוועד אויסגיהרען אונטערן נאמען:

„מען קען קיבען פון גרעסטער"

יצחק נאזשיק

זישע קאץ

מ. אפענהיים

דוד לעדערמאן

1) דאס גאנצע פראגראם

„די וועלט שאקעלט זיך"

2) **לאדזערישׂ:**

פון י. אבערזשאנעק.

א) „אמעריקשקע גנב" — קאָמעדיע פאר לאדזער מאנאלאג. אויסג. פון חנה גראסבערג.

ב) האנדווערקער-עסזאמענס אין לאדזער צעך — מיט דער בעטיילינונג פון גאנצן „באנדע"-אנסאמבל.

ג) פאראדיעס אויף פאלקס־ לידער — אויסגעפיהרט פון זישע קאץ.

ד) ווען איך וואלט געווען א לאדזער דאזער! — אויסג. פון דוד לעדערמאן.

ה) לאלא פאלמאן — ווערט אויס־ פיהרען ביים קלאָוויר איהר אייגע־ נעם רעפערטואר.

ו) גאזעל-אפענהיים — טענצ.

ז) נאושיק — סאטירע.

ביללעטען שוין צו בעקומען אין קאסע פון טעאטער „סקאלא".

זיכערע הילף אוו א רפואה

אהז א אפעראציע, אן בלוט. אהז א מעסער אוו אהן בלוט-פערגיפטונג פאר קראנקע אוים קיליעס פאר מענער, ווייבער אוו מינדער. פערשידענע קאליקעס אי גוף פאר הוימערס אוו פיס

פערלאזט אייך נישט, וויל דער ווינקעל-בראך ווערט גרוים שוין אין א מענשן-קאפ, אדער שוין אי א מעסער-קען אוו עס פעלט ארויס אין דעם פים אוו דער קראנקער אוו אן א גרויסער סכנה דורך פערריזען די קישקעס ווערט ער בראנדיג אוו שמערצלוך. ספעציעל גוט ענע הילף באנדושען אויסנעצייכענט גוט דורך הרויס פראפעסארען פים מיינע בע-האנדלונג אוו פון דעמשען פראפעסאר דאקטאר בראכערשוינר בעוויסינען זיבער דעם שוערסטען אוו נעפערי-ליכסטען בוך. אויך פאר חויקרם, ליימגנען פים חיל-גארסטען אוו שפא-רשען פאר פערקרומטע פים אוו פלאט-פוס. ספעציעלע אינלאנען אוו די שוך קינסטלינע גומענע פים אוו העכר, גומענע זאקען, שטר די גרעסטע קראנקע שרערן. עמפאנגס פון 9 ביז 1 ביימאג אוו פון 3 ביז 7 אין אהענר

ארטאפעדישע אנשטאלט

Specialist J. RAPAPORT, Ortoped

von Lemberg Łódź, WOLCZANSKA 10, tel. 221-77, front, parter.

בעמערקונג: דאס פערוועלטיגט שרשינען פון די קרענקע אין אונגע-דינגט נויטיג. דיפלאמען האבען אויסגעשטעלט פלעקנרע אינוואלוימעס-טראפעסארען: פראפ. ד"ר בראנאוסקי, פראפ. ד"ר י. מאריש-בער, פראפ. ד"ר בר. קיפראנאוסקי אוו אויך אנדערע.

סוי נעהמען אויר אן פערזיכערטע פון דער קרענקען-קאסע.

דאנקזאגונג.

אויך דאס ווע דריק איך אויס דעם עפענטליכען דאנק דעם ה' דיר. י. רשאפארם, וואוינהאפט און לאדז, האוליטשאנסקא 10, דירעקטאר פון היל-ארטאפעדישען אנשטאלט פאר'ן צופעסטען א ספעציעלען הייל-ארטאפע-דישען נערפעם פון ל-יעהריג קרענק מעכטערל. מיין מעכטערל האט נאר-נישט נעקענט נעהען. איצט שרייב דעם ה' דיר. ראפאפארט ריהרט זי זיך נאס אוו פיהלט זיך נעצונדליך נעזונד. פאר זען פולע אפערוהיליגע ערבעט אין מענע שריבע טאג דריק איך אוהם אויס מיין הארציגסטען דאנק.

(—) **Herman Lebrecht**

Łódź, Zgierska 127.

דאס אויבנגע האם אפטליך בעשטעטיגט דער רעיצנע ק. רשטאן

ליוט רעש. נומ' 2988 דעם 24/8—1932 ו.ס.

Hurtowy skład
na Łódź i woj. Łódzkie
J. FRENKIEL, ul. Piotrkowska 40.

שוטלען

מיט פארזיכער שרינדען
אין פערטיגע שיטלען
ווערען פרישע אויסגעקאסיג אוו
רעציפל אויסגעפיהרט
אויך אנדולאציע
ביי הערש,
סקווערוואוא 15.

ENGLISH

פארענגער אוו מארטא-געשיטענע. קאנווערס-ציע, ליטעראטור ערהיילט א מעהיגער פע-דאגא. — אפערטען אין אדמיניסטר. פאר "Mir"

יעדער אויצינגער

האט זיך אי-בערצייגט, **מעבער** אז פאר

דיוואנעס, פעלצען, נייה-מעשינען, גארדעראבען או"ו

צאהלט די העכסטע פרייזען

א.ווילצמאן שענקעוויטש 23

טעלעפאן 00-191.

ביי מיר איז שטענדיג מערשידען געוועזט מעבעל אין גוטען צושטאנד צו פערקויפען.

לאנגיהריגער

נעריכטם-סעקרעטאר

שרייבט אוו ערלעדיגט אלערליי ביטעם, אנקלאגעם אוו קלאזולעם ספעציאליסט אין מיליטער-ענינים.

שנעלער אויסקונפט פון פאטענטען אוו רעגיסטראצי-קארטען אוים'ן יאהר 1932.

ב. מאן — פעטריקאוער — 10 —

צו פערקויפען 2 אויטאמאביל'ן

"Chevrolet" 6 צילינדראוויג, סאמט נייע

א לאסט-אויטא | **לימוזינא**

מערשטארקטע | 4 טירען

צו ערפאהרען קילינסקיעגא 97. 4808

א שותף

מיט 15.000 זל. ווערט געזוכט

צו א גאנגבאר נישט-סעזאנאוויג ארטיקעל. געוויכער-מער פערדינסט, פערלוסט אויסגעשלאסען. מעלדען זיך אין קלייניהענדלער-פאראיין, פיעטריקאוויער 6 פון 8-10 אוועגד בייים סעקרעטאריאט. 4811

Dr. med. **L. GOLDBAUM**

האט זיך איבערגעזיגען פון ווארשא אין נעהמט אן אין

נעראוון אוו אינערליכע קראנקהייטען

עפעקטרא—ליכט-הייל-גאפינעט

ul. 6-go SIERPNIA 30, tel. 228-21.

קליינע אנאנסען

1 זלאטי

אנאנס ביז 15 ווערטער

פערשידענעס

ס'ווערט געזוכט א קוועליפיצירטער שטריקער קילינסקיעגא 60, קליינמאן. 4807

די גנבים, וואס האבען נעכטען צוגענומען א ביכעל מיט סטעמפעל- אוו פאסט-מארקען אין געוועלב אויף זשעלאנא גאס, ווערען געבעטען דאס זיך צו פערשטענדיגען. דיסקרעציע געזיכערט.

Zagubiono potwierdzenie zgłoszenia wydana przez Urząd Przem. I Inst. Magistratu m. Łodzi na nazwisko Majlecha Fiszlewicza, Piotrkowska 20. 4806

אכטונג. די בעסטע און גענשמאקסטע כשר'ע מיטאגען ביליגער ווי איבעראל גיט ארויס די בעוואוסטער היגיענישער רעסטאראן פון הערמאן לעווינסקי, פיסזדסקיעגא 39 פר. 2 שט.

א סאדע-וואסער-מאשין אין-פלומפיג גרויסע אין גוטען צושטאנד ביליג צו פערקויפען. צו ער-פאהרען ביי אייזענבערג, וואלטשאנסקא 19.

ר' עטשניצע

פון דאקטוירים-ספעציאליסטען

17 זגיערזשער 17,

טעלעפאן 33-116

ס'נעהמען אן דאקטוירים פון אלע ספעציאליטעטען, ד"ר גאלדשטיין-פאלאק, ד"ר יוסטמאן, ד"ר מ. קאנטאר, ד"ר ציענג, ד"ר ראסקאווסקי, ד"ר ראזענצוויינ, ד"ר רוזשא-נער, ד"ר ווינבערג, ד"ר סטופעל, צאהן-ארצט גראדזיענשטיין-קראשיאווא ווי אויך וו ו ד ט ע ז א י ז ש ט א ט. רענטגען-בעשטראלונגען, קווארץ, דיאטערמיע, עלעקטריזאציע, און ערצטליכע אנאליזען.

Dr. med. NIEWIAŻSKI

ספעציאליסט פאר סיפיליס, טריפער און הויט-קרענקהייטען, בעהאנדלונג פון מענער-שוועכע

אנדזשיא 5, טעל. 40-159

נעמט אן פון 8—11 און פון 5—9 אוו.

זונטאג און יום-טוב פון 9—1 פארם.

ב ע ז ו נ ד ע ר ע ר ווארטע-זאל פאר פרויען.

דר. מעד. בערמאן

צעגעלניאנא 15, טעל. 149-07.

ספעציאל-ארצט פאר הויט- און געשלעכטס-קרענקה. מענער-שוועכע בעהאנדלונג א. סעקסועלע בעראטונג, נעהמט אן פון 8—11 פריה און פון 4—8 אוועגד, זונטאג פון 9—1 ביימאג.

פאר אונבעמיטעלטע—לעטשניצע-פרייזען

Dr. med. REICHER

פאלודניאווא 28, טעל. 20193

ספעציאל-ארצט פאר מענער-שוועכע-בעהאנדלונג קינדערזיגקייט און סעקסועלע בעראטונגען

נעהמט אן פון 5 — 8 אוועד.

זונטאג און יום-טובים פון 9 — 1 ביימאג.

"SANATO"

כירורגיש-ווענערין-אנשטאלט

אגראראוא 10, טעל. 213-57

1-טע און 2-טע קלאס

גינעקאלאגיש-ווענערין-אבטיילונג

ד"ר מעד. ש. אייגער, ד"ר מעד. י. בוים, ד"ר מע רייסלער-קוריאנסקא ד"ר מעד. ו. אייבנער

פרייז פון א געבורט

אין 2-טען קלאס צוזאמען מיט מערהיטונגס-מיטלען

200 זל.

אויסזיכט איבערן קינד ד"ר מעד. י. פאלאסאוו כירורגישע אפטיילונגען ד"ר מעד. מ. פאנטאר.

PORADNIA WENEROLOGICZNA

פון דאקטוירים-ספעציאליסטען

זאוואדזקא 1.

נאר פאר ווענערישע הויט-קראנקה. אין מענער-שוועכע אנצוזיגן פון בלוט אוו אויספלוס אויף סיפיליס אוו טריפער. קאנסיליומס מיט ספעציאליסטען פון אויגן-לאנישע אוו נערוון-קראנקהייטען.

קוואריז-לאסע. עלעקטרישער הייל-קאבינעט ראסטעניא.

ווייז 3 זל.

ברענדלוונג

פון דאקטוירים-ספעציאליסטען

7 פיוטרקאווסקא 7.

נאר פאר ווענערישע הויט-קראנקה. אין מענער-שוועכע אנצוזיגן פון בלוט אוו אויספלוס אויף סיפיליס אוו טריפער. קאנסיליומס מיט ספעציאליסטען פון אויגן-לאנישע אוו נערוון-קראנקהייטען.

קוואריז-לאסע. עלעקטרישער הייל-קאבינעט ראסטעניא.

ווייז 3 זל.

בוכהאנדלונג נ. בערלינסקי

לאדז, אלט-שטאט 12.

חודש פונם יודישען בוך, ארגאניזירט לויט דער איניציאטיוו פון יודישען פען-קלוב אין פוילען

אין דער ביליגער רשימה נעהען אריין העכער 1000 פון די בעסטע ביכער, די וויכטיגסטע ווערק פון דער יודישער אוו וועלט-ליטעראטור פון די בעדייטענדיגסטע פערלאגען. הנחה ביז 90 פראצ. קומט אוין זעהט אדורך די רשימה פון'ם ביליגען ביכער-מערקוף אוו איהר וועט זיכער עפעס קויפען. אלע ביכער זענען צו בעקומען אויך אין פראכט-באנד צום פרייז פון 1.50 גילדן.

Dr. HELLER

ספעציאליסט פאר הויט, וועגערישע קראנקהייטען אוו מענער-שוועכע האט זיך איבערגעצויגען אויף

טראוגוטא 8, טעל. 89-179

נעמט אן פון 8 ביז 11 פריה, אוך פון 4—8 אוועגד, פאר פרויען א ספעציעלער ווארטע-זאל

פאר אונבעמיטעלטע לעטשניצע-פרייזען.

Dr. med.

W. Eychner

אקושערין אוו פרויען-קראנקהייטען

וואוינט איצט 4 צעגעלניאנא 4

(נעבן קינא „טשארי") טעל. 72-134

נאטען-לעהרע, שטים-בילדונג אוו קונסט-געזאנג.

לעקציעס צום ווינטער-סעזאן

די לעקציעס פון נאטען-לערנען, שטים-בילדונג אוו קונסט-געזאנג צום ווינטער-סעזאן האבען זיך

ביי **מ. דאגרוזשאנסקי,**

אל. קאשטשושקי 57, ווינ. 18

שוין אנגענומען.

צוליב'ן קריזיס, זענען די פרייזען רעדוצירט.

קליינע אנאנסען

אבאנאמענטס-פריין:

אין לאדז — 4 זלאטע א חודש מיט אפטראגען א היים. אויך דער פרוווינץ — 5 זל. א חודש; אין אויסלאנד 7 זל. אמעריקא—1 דאל.

נעקרעלאגען-20 גר. א מ/מ (אין דער זעט 8 שפאלטען) קלייגע אנזאגען בזו 15 ווער-טער 1 זל. יעדעס ווייטערדינע ווארט — 10 גר.

אנאנסען-פריין פאר א מילימעטער-שורה

מאר'ן מעקסט—18 גר.	פרייטאג און ערב-יו"ט—24 גר.	אין דער זעט ווייט 8 שפאלטען					
אין מעקסט—40	" " " "	—60	" " " "	4	"		
זאכ'ן מעקסט—12	" " " "	—18	" " " "	8	"		

אויסער דער שטאדט 50 פראצ. טייערער, אויסלאנד 100 פראצ. טייערער. מעלדונגען — 10 גר. א ווארט

מאהלערן, וועלכע ענדערן נישט פרינציפיעל דעם אינהאלט פון דער אנזאגע איז דער פערלאג נישט פארפליכטעט אויף ווארטליך. די אדמיג. איז ארויסצוזאהלען פאר דעם אנזאגע אפען בייטאג און בייאכט.

Za wydawnictwo „Najer Folksblat", spółdz z odp. udz. Ch. J. Brzustowski i D. Silberberg
Czcionkami i druk. rotac. „Najer Folksblat", Piotrkowska 21.

Redaktor odpowiedzialny: Ch. Kaufman